滿洲報

（第三種郵便物認可大正十一年七月廿四日） 發行人 西片朝三 編輯人 金念曾 印刷人 金慕韋

（本報價目） 每份現大洋五分每月現大洋一圓一角三個月現大洋三圓二角六個月現大洋六圓二角全年現大洋十二圓報費先惠郵票不收 （廣告刊資） 一行十二字起碼刊資一日每行現大洋一圓特別及長期者另議

大連市山縣通一四二番地 中日合辦 發行所 滿洲報社 電話 編輯部（長）七五一三番 經理部 四〇三四番 振替貯金口座（大連）三七三番

THE MAN CHOU PAO SHE
142 Yamagatadori, Dairen, Manchuria, China.

昭和四年十月七日

俘虜俄兵廿餘人 中有妙齡女子 已解送至滿洲里
扎蘭諾爾待避驛衝突

四日晚扎蘭諾爾八六待避驛方面中俄兩軍又復衝突被我軍俘虜之俄兵廿餘名中有妙齡美人二名已護送來滿洲里俄軍中有多數女子義勇兵其活動頗爲勇敢（六日滿洲里專電）

四日滿站有激戰 俄軍不支敗退
哈埠路警張處長之電告

哈埠路警處張處長四日電稱滿洲里站方面激戰至四日上午六時敵不支敗退（瀋陽電話）

擾亂滿站後方之 俄軍亦被擊退
張段長報告獲敵兵二名

滿洲里站張段長四日電稱焚掠瓦牙克石扎羅兩站間希圖擾亂滿洲里海拉爾後方之赤俄騎兵二百餘人電已經擊退捕獲二名（瀋陽電話）

滿站及發電廠 有一部破壞

哈爾濱無線電報告滿站及發電廠有一部份爲赤軍砲火投壞（瀋陽電話）

哈埠俄黨案 各犯均推諉

哈爾濱無線電報告特區法院二三兩日審理俄領館赤黨犯所有詢問各犯均推諉謂一概不知（瀋陽電話）

萬福麟派員 檢閱義勇軍
於昂站出發前

哈爾濱無線電報告萬福麟義勇軍二日夜抵昂昂溪萬福麟派員檢閱三日下午專車開往滿洲里（瀋陽電話）

周龍光抵瀋 調查鐵嶺事件

周龍光定五日夜由平來瀋（瀋陽電話）

周龍光赴遼寧之目的在調查鐵嶺事件眞相周氏本人業已言明之矣今者當局開中日改約交涉時該氏進而負調查之任料其於交涉進展上必有一牽制日本之材料云王正廷亦會命周氏嚴密調查云（六日北平專電）

俞作柏免職 呂煥炎繼主席

南京特訊、二日中政會議決定桂省主席俞作柏免職、任命呂煥炎爲桂省委員兼主席呂聯合師旅團長二十餘人、表示服從中央願爲討俞前驅通電已到粵、粵省水陸各軍上游、東江防務由蔣光鼐陳維遠負責、某要人談、此次俞作柏等反動、中央早有準備、二陳（銘樞、濟棠）先有接談、粵中行停兌、係一時布署、故臨時不忙亂、俞等謀叛、布置未妥即發動、不難消滅、此次俞等乃係受改組派誘惑、蘇俄接濟改組派五百萬元、已滙二百萬到滬一百萬滙港、轉廣西某要人由某國銀行代滙

上海二日專訊、粵各界籌備歡迎中央軍工作甚忙、陳銘樞談、粵中行停兌、係一時應變、望人民體諒苦衷、中行基金充足、一月後必復原狀、孫科吳鐵城一日午後五時、乘中山元艦由中山縣抵廣州、陳濟棠陳銘樞到天字碼頭迎接、當晚陳銘樞歡宴孫吳

關於撤廢領判權 召開共同會議
於各國代表入京時提議

關於撤廢領判權華方希望與關係各國開共同會議以求列國之同意然列國皆極力回避謂於年內不能開成但王正廷終欲貫徹其主張因擬藉雙十節各國代表入京之機會將正式提議開一共同會議云（六日南京專電）

呂煥炎確在梧州 從事對粵作戰
廣西各處皆貼討蔣標語

蔣派宣傳桂派呂煥炎已附蔣派決出兵討桂然實則呂之態度至今猶未顯明三日所發之桂系將領討蔣通電中呂煥炎亦與俞作柏李明瑞楊騰輝等連名呂四日確在梧州從事對粵軍之作戰南寧梧州及廣西各地到處皆張貼討蔣標語如左

一、回復國民政黨之革命性
一、打倒篡黨賣國之蔣介石
一、擁護第二次執行委員會行使職權
一、改組國民政府
一、否認蔣介石之第三次代表大會及其一切之決議
一、召集第三次合法代表大會
一、否認蔣介石秘密締結之賣國條約
一、否認蔣介石發行之編遣公債七千萬元（六日上海專電）

粵軍尚在前進中 並未佔領梧州
總指揮部後營退於三水

相傳蔣派粵軍已佔領梧州然據當地所接可靠消息梧州佔領說完全爲蔣派之宣傳廣東軍艦尙未現於梧州僅有高翰師之第六十二師在封河方面余漢謀之第五十九師在肇慶蔡廷楷之第六十師開到三水總指揮部後營原擬設於肇慶現在已退三水因呂煥炎態度不明粵軍有不能急行前進之情狀云（六日上海專電）

李明瑞已免職
呂煥炎兼任八路總指揮

國府五日免李明瑞本兼各職附諸查辦其後在已任命呂煥炎並兼第八路總指揮及第四編遣區主任又發表任命高錢音爲第十五師長（六日南京專電）

張部開到桂林
更將向粵北前進

據當地改組派機關接訊張發奎之先鋒隊吳奇偉旅三日安然開到桂林更將向粵北前進（六日上海專電）

夏斗寅亦反蔣
張發奎闡明參加改組派

駐紮湖南衡州之第十三師夏斗寅四日夜發出反蔣通電又張發奎等已闡明參加改組派之態度（六日漢口專電）

表面聲稱爲勦匪 實係參加反蔣
姚永安砲兵旅開往鄭州

駐徐州獨立砲兵旅姚永安四日夜在隴海路扣留三個列車率部下全部開往鄭州表面聲稱勦匪實則殆係參加反蔣運動云（六日上海專電）

比意結秦晋
明年舉行婚禮

比利時皇帝之第三公主瑪麗嬌哉殿下與意大利皇儲烏姆貝爾特殿下定於明年二月吉日結婚（六日不拉捨爾專電）

八時間勞動 條約批准案
德國內閣提出

德內閣對貴院提出華盛頓八時間勞動條約批准案據觀可以通過（六日柏林專電）

英俄復交後 駐俄之英使
擬定闕奥亞氏

英俄恢復國交後駐莫斯科英大使已擬定闕奥亞氏云（六日倫敦專電）

羅內長遇刺
僅傷汽車玻璃

羅馬尼亞內務總長奥伊奥達氏五日午後三時半在汽車內被人狙擊彈穿玻璃幸內長安然如故事後捕一暗殺計畫嫌疑者刻正調審中（六日布加勒斯多專電）

抗捐軍戰略
勝則保境安民 敗則屠殺官吏

漢口特訊、川東抗捐軍總司令陳鳳泱、總指揮周燮卿文香廷四人、率衆萬餘、仍在涪陵南川綦江一帶活動、聞其計劃、攻克涪陵後、即澈底肅清郭汝棟部、保境安民、敗則散在鄉鎮、屠殺徵捐官吏

呂煥炎擁護中央 歡迎粵軍入梧
蔣電李明瑞熟籌是非順逆

上海訊、粵總部訊、呂煥炎冬（二日）迎香翰屏部及艦隊入梧州

南京訊、蔣陷（三十日）電李明瑞云、李師長裕生兄鑒、前奉數電、諒已閱悉、頃據楊師長電稱、健侯受反動派挑撥、將挾兄反抗中央、並已有切實準備、中正固不信也、以兄之忠誠、在上年險惡環境之時、尙能明是非、別順逆、服從中央、擁護統一、勇于效順、乃有今日、而且得以建立稀有之奇勳、況若今公私更切、信義益篤、豈忍盡棄前功、效法李白、重蹈張逆自絕黨國之覆轍、況改組派買空賣空、專以犧牲他人爲慣技、事敗固於彼無與、事成則歸功於己、而況早爲總理之叛徒、本黨之敗類、陳炯明之餘孽、共產黨之走狗、近且爲蘇俄之漢奸、如陳公博顧孟餘等、毫無氣節、爲世人所不齒之徒、能成事乎、今張發奎部受湘西各軍之打擊、早處於進退維谷之勢、以吾人患難之交公私之理測之、乃知吾兄決無附逆之道、惟前電未復、豈爲電局或左右所阻而未得達乎、尙希兄迅速電覆、以明眞相、並促健侯即日離桂來京、以息謠諑、而塞悠悠之口、否則吾爲黨國計、不能以私忘公、以動搖我革命全局、爲兄之歷史及事業計、以及爲吾人道義計、不得不推心直言、而特告之、是非順逆、成敗禍福、倘祈熟籌之也、蔣中正卅

上海訊、粵桂無線電仍通、呂煥炎東（一日）晚有四電致陳銘樞陳濟棠、粵總部令測量局限一週內製西江地圖五千份在閩陳維遠旅全部離閩

上海訊、港電、蔡廷楷談、西江有兵力四師、余漢謀師亦調西江、譚道源師接防北江、呂煥炎確擁護中央、其代表已回桂、粵軍將以全力助呂平亂云、粵軍西上者、冬（二日）已集並都城、候令進攻、朱紹良部六千支（四日）可過港赴粵、携有機槍四十、砲十四、槍六千、加入西江作戰

中希商約 在法簽字

（南京特訊）高魯東（一日）電外部稱、我國與希臘所訂商約、陷（三十）在巴黎經兩國全權代表正式簽字、容完全相互平等、全文由郵寄京

拿辦陳公博等
中常會議決交國府辦理

南京特訊、中央執行委員會江（三日）上午八時開第三十九次常務會議、出席者葉楚傖、陳果夫、胡漢民、戴傳賢、列席者古應芬馬超俊、陳肇英、曾養甫、李文範、張道藩、陳立夫、邵元冲、林森、趙戴文、王正廷、陳耀垣、焦易堂、金井塘、劉紀文、孔祥熙、邵力子、王伯群、克興額、主席葉楚傖、決議各案如下、一、決議、陳公博、王法勳、柏文蔚、朱霽青、白雲梯、王樂平、顧孟餘、陳樹人、潘雲超、郭春濤等、勾結軍閥餘孽、假竊名義、肆行煽惑、除圖破壞編遣、顚覆黨國、甘心爲赤色帝國主義者之工具、其種種密謀、業經查明確鑿、應即交國民政府明令緝拿、其有黨籍者、並送交中央監察委員會分別議處、二、通過黨員擁護條列施行細則、三、通過各級黨部執監委員就職宣誓條例、四、津浦鐵路特別黨部執行委員路崇西案、因中央監察委員會議決停止黨權、當選爲執委部分無效、遺額以候補執行委員稽銓遞補、五、中央監察委員函、爲據前河北省黨務指導委員會呈、以長垣縣登記處出版半月刊、措辭荒謬、肆行詆誣任情挑撥、請將該主編人傅鳴勛高雲龍二人開除黨籍、經第六次常會決議傳鳴勛高雲龍均永遠開除黨籍、抄同決定書、請查照公決執行案決議照辦

又訊、葉楚傖談、江（三日）中常會對陳公博等斷然處置、殊堪痛心、中央一再請公博等來中央共謀黨國大計、力圖建設、陳等不諒、誣現在中央供職者爲包辦、中央實不得已、而有此決議案

煤油大王之孫 將謁馮閻
徐永昌介紹

北平通信、美國煤油大王之孫拉克非爾三世及美國外交委員長馬克丹抵平後、連日遊覽各處名勝、及訪我國在平各要人、茲幷擬於本月四日赴并、以私人名義往謁閻總司令、河北省政府主席徐永昌致電太原第二編遣區々長陳希文、請代爲轉達、并請代詢閻馮是否駐韓五台、抑回在河邊村、原電如左、太原第二編遣區陳區長希文兄鑒、茲有美國煤油大王之孫拉克非爾三世、及美國外交委員長馬克丹來府面稱、欲以私人名義、往謁閻總司令、并携有馮總司令前在張家口相識友人格爾夫君之介紹函、如能於本月六日在寓相候、不勝感激等語、據此請電詢閻總司令、並將是否駐韓五台、抑回在河邊村、該兩美人擬於四日赴晉、六日即自晉返轉赴漢口、電詢一節、務祈於本月四日以前示知、以便轉達、弟徐永昌叩東（一日）印

英首相在華府之酬應
對於美國民發表感謝書

英首相麥克唐納爾五日晨訪美大總統胡佛經共嚮導巡觀議事堂繼訪大審院長他哥特氏旋又赴國務省訪國務長官斯蒂姆遜氏約談一小時在美大使館午餐英首相於百忙之中對於美國民之歡迎特發表聲明書表示謝忱云

原本尺寸與此相同

東北人物志

滿洲報社發行

緣起

白山黑水之間。近代以來。實爲雄才傑士輩出之地。遼金之建國稱雄。滿清之統一中國。皆以此邦爲發祥地。民國成立。張作霖氏崛起於遼東。雲龍風虎。從而勃興。亦復震驚一時。然此等過去人物。事功顯著。名垂靑史。已無待言。吾人姑置而不論可也。

茲請就今日言之。現在東北區域。面積三百四十萬方里。人口三千萬。每年增加者。且以百萬計。貨物之輸出。每年額達五億元。輸入年額達三億五千萬元。貿易上。每年可擧一億五千萬元之利益。北有鐵道。直達歐洲。南有要港。通商世界。地味肥沃。林產礦產之未開發者。不可勝數。世人稱其地位之足可有爲。冠於他省。洵非虛語。最近中外人視線。悉集於是邦。誠可謂爲當然。

今日之東北。富庶兼備。既已若是。揆之十室之邑必有忠信之義。傑出人物日多。乃爲勢有必然。重以環境之相促。風氣日開。民智日啓。人材之產生。較諸徃昔遂有日趨普遍之勢。若欲表彰徃績。矜式方來則凡可爲社會楷模者。誠有及時記其言行志其事功之必要。

同人等有鑒於此。爲紀念本報建築新舘。特用社會推薦方法。徵集民衆推崇之人物一萬名。編輯東北人物志一巨册。俾一時錚錚佼佼者。其事跡得以流傳。使後世史家。取材有自。敢述其緣起如是。所望諸大君子不吝贊助。以底於成。實所幸甚

規約

一、本志之編輯爲愼重起見欲使所載人物確爲社會所推崇故特用推薦方法
二、推薦方法係請推薦者照本報所印之推薦狀填寫被推薦者之姓名原籍現在住址年齡職業投寄本報倘不用本報推荐狀及不貼郵票或郵費不足者本報概不收受
三、被推荐者不分男女但須有正業素孚衆望爲社會有力份子
四、推荐期間定爲三月自八月一日起至十月三十日止
五、推荐狀請寄交大連市山縣通滿洲報社東北人物志編纂部
六、被推荐者之姓名隨時在本報發表之
七、本志所載人物以被推荐者中得狀較多之一萬名爲限
八、本志登載被推荐者之姓名原籍現在住址年齡職業均不取分文但欲登小照履歷及筆蹟等等因所佔篇幅較廣印刷上所費較多故須徵取刊資其欵亦須先惠欲知小照履歷等項之刊資價目者請函詢本社或分社必有答覆其刊資收單由本報社直接寄上
九、凡將刊資交與分社或本報特派員即由分社或特派員先發臨時收單將刊資交與分社或特派員在五日以內倘未接本社收單即請函告本社
十、本志每册之定價現大洋壹拾五元對於各省政府大學圖書館則贈送閱覽

推薦期延長一月

啓者人物志推薦狀之發表原以兩月爲期茲應投狀諸君之要求特行延期一月至十月三十日爲止屆時決不再延特此通告

請注意逐日發表

人物志被推薦者之姓名狀本報現已逐日發表即祈公鑒爲幸

推薦狀填寫法

啓者連日接到之推薦狀、現住所及職務多有過於簡單者、今後填寫現住所務望將市名街名門牌號數均行填出、倘其住址、爲一見瞭然較爲明顯之處、方可免填門牌號數無論如何所寫住址、須以通信有効爲必要、若僅寫市名、即作爲無効、至職務一項係須寫其現職如僅寫商、政、軍、學、等字亦嫌簡單、今後商界須填某號經理主人執事等字樣軍政等界須寫其現職如現已退休、可寫以前最後所任之職務、其餘即以此類推又姓名之外字及別號均可填寫

本報東北人物志編纂部啓

東北人物志

推薦狀第廿四次 十月七日發表

瀋陽

張學良二參四八 翟文選二二七三 鄒作華二二一四 張煥相一八九五 邢士廉一八六參 袁金凱一五三九 金梁一五三九 魯穆庭一五一三 張振鷺一四九八 于長富一二六六 韓麟生一一八九 李德新一一五一 劉翼飛一〇七九 臼銘振一〇七八 陳文學七三七 于珍七〇七 劉玉權六一八 沈能毅六一一 劉海泉五九八 常計高五〇〇 階鳳山四二三 才鍾毓四〇〇 陳興隱四〇〇 朱光沐三九四 彭賢三三九 富占魁參二一 陳樹棠參一五 蔣發翔二九一 劉漢廷二八九 韓奇逢二七六 梁質堂二六六 杜忠森二五九 韓色旺二五〇 賈連閣二三五 戚福蔭二參〇 董子衍二二六 俞殿榮二二三 陳夢二二〇 袁大啓二一六 李鳳二〇〇 徐維新二九〇 周濂一九〇 吳恩元一〇〇 荊有岩一八七 張子颺一七九 馮庸一六五 李疇九一六四 劉廣福一六三 韓毓秀一六二 高勝岳一六二 沈瑞林一六一 劉錦堂一六〇 臧福堂一六〇 莫東鎮一六〇 于春塘一五七 楊子雙一五七 梅佛光一五六 劉子奇一五五 王述文一五二 楊雲史一五一 任志周一五〇 吳英元一五〇 高蔭周一五〇 張懇遠一五〇 王鴻綸一五〇 姚啓元一四九 張齊賢一四八 胡頤齡一四〇 項子中一四〇 齊志青一四〇 劉效崑一參六 張德純一三五 趙鎮一三五 魏栄章一參一 鮑英麟一三一 羅文幹一三一 王任新一參〇 張輯顏一三〇 王致和一三〇 張振翩一三〇 鄭毅卿一二〇 郭績三〇 李春棟一二五 王維周潤一一九 趙子義一一八 關景繆一一六 梁兆璜一一五 三 王大中一一三 張志良一一三 王樹翰一一三 范浦江一一〇 趙弼九一一〇 談國楫一〇八 張知受一〇七 孫祖昌一〇六 周迪許一〇五 胡純讀一〇四 王金川一〇一〇 王輔周一〇〇 吳向之一 葉茂萱一〇〇 鄭奎武一〇〇〇〇 夏寶珠一〇〇 劉鶴齡一〇〇 李玉樞九八 鄒百川九八 朱慶瀾九八 曾廣麟九六 王東海九五 劉哲九四 丁鑑修九三 孫慶緒九一 卞宗孟九一 孫旭東八八 李益三八七 石夢九八六 周守一八六 郝銘三八五 馬周忱八三 張志忻八三 湯國柏八一 劉維勇八一 趙延緒八一(以下八十票) 劉振東 郭忠保 高建國 焦子岐 馮錫三 吳 劉振書 程廣道 李煥 杜乾學 林和成 劉 王烈 孟廣臣 王廣階 王 李雨林 戴允明 劉鈴遠 盧乃容 劉泉山 龍玉崑 韓允彥 欒雲璞 端木森 章達夫 孫景濤 黃曾元 許寶蘅 夏

滿浦 馬名良 高顏咫 李鎮限 金哲忱 谷秀岩 李孟興 王馨九 王紹言 江華 姜相臣 李文溥 吳升嵐 王華隆 倩 鞠靄先 炬 宋勗剛 馬禹沈 王明宇七五 陳大群七五 宋大沛七三 馬兆琦七二 劉逢元七二 袁振清七一 常德惠七〇 王壽山七〇 常炳彝七〇 許卓群七〇 傅鶴林七〇 鮑天貴七〇 趙鵬第七〇 兆藩七〇 姜西山七〇 劉楊至治七〇 戴榮九〇 劉鳳來七〇 張立桓七〇 劉鳳竹六九 吳俊峰六八 臧啓方六八 梁岩六五 李鳳樓六五 馮東民六五 趙欣伯六五 孫慈山六五 張國棟六五 王毓桂六三 于化龍六三(以下六十票) 齊純周 趙君堂 劉延選 戴聯璽 齊瑞■ 楊德培 陸宗舜 黃成培 凌升 梁心田 王廣恩 王紹章 李輔仁 彭鴻魁 張益方 王家駒 王恩惠 韓藍森 關靖 潘士賢 董仲華 崔成讓 胡潤周 李守桂 陶明帝 王守中五九 王嵩五八 王在民五八 陳與亞五八 胡若愚五八 郭久安五七 烏澤聲五七 陳承瀚五七 李紹華五六 莫德惠五六 毛福成五五 談國桓五五 邵文凱五五 譚錦韜五五 于學忠五四 秦永義五三 吳鑫和五三 鮑文樾五三 齊恩銘五三 寧夢岩五二 吳毓川五二 翼翹五二 魏大同五一 彭振國五一 王亨之五二 姚光正五二 戟 岳兆麟五一 楊澤沛五一 李延芳五一 于冲漢五一 張學銘五一 王樹常五一(以下五〇票) 栗維銘 馬翰榮 楊執中 劉潤棠 欒貴田 楊韞翰 章斌 常作藩 陳曙生 張廣鑫 鄒希古 劉榮紱 俞著誠 由玉堂 李鼎新 李實忱 金洪宣 胡曉東 范信卿 張廼謙 趙永泰 才運隆 鳳環 鞠啓三 劉煥然 鄧秀琦 楊煥彩 楊慶祥 傅稚軒 高潔忱 姚東漢 林鄒文 孟隆森 李全 吳超 王品清 霍西年 高賓忠 傅士偉 何豐林 任作楫四九 胡文浩四八 陳孝友四八 張九卿四八 東方炎四八 李文炳四八 戴文章四七 安慶雲四五 李海舟四五 趙悅興四五 張士賢四五 王丕承四五 張文軒四五 汲金純四五 王家瑞四五 劉玉四五 王興義四五 馮國印四四 陳逃文四四 陳兆麟四四 馬憲章四四(以下四十三票) 劉德修 王瑞華 韓夢弼 吳占元四二 白文林四二 徐純一四二 楊振四二 高松岩四二 張子明四一 景福四一 吳蔭棠四一(以下四十票) 楊德生 高振國 俞沐潭 田 伊里布 伍連德 趙國賓 文軒 尹桑荅 王斗南 王琦 王春 王愼保 郭順成 楊殿芳 王惠芳 楊惠普 闞毅 張吉堃 唐垠 胡亞衛 朱成鈞 錢公來 郭道甫 郭爾珍(三

趙雙林三八 袁玉峰三八 王致中三八 郭福寰三八 瀾景異三八 趙慶桂三八 高作旃三七 馬遇風三七 王新三三七 高文翰三七 趙生三七 陳立本三七 李德榮三六 雲三六 王克敏三六 張守讓三六 熊繼昌三六 周大文三六 孫仲蔚三六 楊毓珣參六 周鴻聯參五 袁愛思三五 王國平參五 王文璞參五 李奉璋參五 劉純一三五 董懷清參五 劉楊品一三五 高學錄三五 姜書紳三五 石麟徵三四 賈文奇三四 于國翰三四 陳欽順三參 高魁五三三 劉遇臣三參 張雲貴參二 于國輔三二 崔文耀參二 賈振藩參二 吳晉參二 王德龍三二 閻慶善三二 趙鳳武三二 王騰三二 馬程萬三二 郭永年三二 李湯達三一 車運惠三一 王翰三一 徐慶春三一 陶尚銘三一 湯爾和三一 衣文深三一(以下三十票) 朱式善 崔國卿 陳海瑞 紹長增 路聯達 林斯賢 金永恩 李治安 李樹德 石吉甫 王丕承 王維國 叢殿才 齊富 陳福全 王玉文 謝上元 鮑鳳 劉運鴻 許光遠 馬金誠 高秀峰 姜昆一 李珍元 李印章 劉忠幹 劉逢辰 張連春 星南 姜毓英 傅奎石 李祖 徐世謨 宋錫珂 王維都 趙倜 孔昭焱 那潔忱二九 韓雲鵬二九 劉价臣二九 閻裕堂二八 王善亭二八 趙星五二八 李中二八 關延績二八 冷景文二八 石瑋珊二八 過張元二八 秦華二八 徐繼琨二八 王永貴二八 王星一二八 郭慰海二八 韓耀純二八 秀二八 呂正榮二八 王銘舜二八 高紀毅二八 張連科二七 杜國珍二七 蕭敷詳二七 胡式正二七 孔令鐸二六 戴春榮二六 劉廣一六 王德恩二六 李廣琳二六 王立序二六(以下二十五票) 周從 王雲峰 張銘閣 侯榮 寶宗政 郝鵬齡 張繼勳 宮雨山貴 柳秉鈞 王家楨 關忠九二四 王倍三二四 沈鴻烈二三 白中翼二三 白永貞二三 張煥青二二 張申浦二二 韓隆鈞二二 王靜軒二二 許蘭洲二二 張義三二二 鮑毓麟二二 曾有翼二二 危道豐二一(以下廿票) 楊樹■ 曹主堂 黃成珖 張宣 張雲漢 范毓鬱 劉雨辰 石鈢銓 袁鳳崗 高全五 佟兆鏞 李錫恩 李述堂 李福堂 李毓馥 曲宗邦 石傑 劉鵬雲 楊家祥 馮伯俠 哈維峻 孫豐年 金會軒 毛雲五 李忠誠 朱申 劉煥章 夏步雲 安瀾浦 江子財 王斛 王振 田至善 王達 樊謙祥 張志剛 常九勗 曹雅泉 馬錫九 戴景賢 蔣賓 蘇全斌 顧振 鄭世芬 趙銘泉 劉瑞章 朱蔭春一九 晶景通一九 車繭田一九(以下十八票) 郭其賓 楊鳳岩

張鶴齡 唐錫九 烏明辰 郝過春 宋介 王和亭 邢鳳魁 孫逸唐 何純貴 陳福■ 郭志臣 孫世琦 ■憲章 ■海 張岐山 王敬三 趙壽山(以下十七票) 徐濟 趙誠如 吳錫山 李頡五 安春軒 趙名宜 方翔閣 韓耀曾 李景雲 武漢卿 何振岡 侯汝才 徐祖詔 李化南一六 田金凱一六 周子■一六 蔣沛霖一六 劉鶴莊一六 徐贊化一六 李子清一六 高翔鵠一六(以下十五票) 費維贊 張汝賢 石吉玉 韓泊鉦 陳梓森 杜承恩 戴鵬志 劉印堂 趙嘉任 王雲漢 穆繼多 劉潤川 承世德 祖憲廷 張博忱 關李俠一四 宋春海一四 李鴻科一四 張國恩一四 高逢周一四 王輯忱一四(以下十三票) 姚勝雲 王長春 邵繼武 李景春 陳嘉康 謝蔭昌一二 鄂長貴一二 韓雲慶一二 高憲卿一二 金玉璞一二 劉祉祥一一 韓岡岑一一 胡振聲一一 孫■梯一一 崔厲飛一一 李秀春一一(以下十票) 李在中 苑鳳台 陳玉亭 譚金聲 田錫林 孫兆民 吳還介 李景淵 王敬之 崔懷遠 趙珩 張蓬閣 王榮生 姚灝 尹甫名 蘇坤亭 張福成 張漢卿 高滿和 恩麟 宛秀峰 馮金屏九 宋玉書九 蘇玉璋九 劉德恭九 張義桂九 張齊賢九 張學鵞九 鄒作民九 王育生八 金子芳八 王深思八 王孝移八 魏鍾■八 柏桂林八 毛五雲八 張澤民八 金毓紱八 劉慶亭七 王子箴七 王芝言七 趙■庭七 徐仲三七 閻百川七 張翼清七 陳儒林七 任秀山六 楊煥館六 宋華封六 陳若湄六 溫執權六(以下五票) 唐槃五 孔健時 闞甸文 常桂鑅 寶宗漢 于治功 王維都 張與騏(以下四票) 王越 陳耀先 蘇國選 劉德坤(以下三票) 高元林 王安之 高豐萱 王奉瑞 李光前 石作秀 張學成 郭鈺山 林喜泰 蔡文三(以下二票) 楊汝源 張珍 梁志文 靳毓東 王駿 李閻珣 陳國綱 王殿之 王席永春 徐會一 邵繩武 李春林 孫振甲 周殿貴 修德海 崔志遠 馬贊綸 畢連甲 趙振綱(以下一票) 徐方同 劉仲三 霍毓銘 邊國瑞 馮萬貴 侯起卒 張發洪 倪文藻 邢壯觀 李元秉 何貫一 孟松喬 平永祥 王宜如 姜毓三 王道周 杜級三 李彭年 楊蘊禎 邵紹武 秦少峰 李長哲 張緒雲 張惠春 劉同倫 許稜齡 張摘謙 徐大步

(女界) 于鳳至一〇二一 岳玉春二〇六 吳助君二〇三 盛建才一三一 施澤芸一二六 朱津筠九三 周淑清七二 沈卓如六五 宋方齡六三 高綬雲四五 董貫琳四三 姚淑文四三 張肖芳四〇 于靜淑三二 章秀石三〇 王松岩二一 王雅君二〇 宿英一七 李秀卿一七 石維秀一六 劉敬忱一三 王希文一二 魏冰如一二 李連治一二 王錫源一一 高志學五 白魏淑堃四 江錫壽二 張淑貞二 張淑蓁二

營口

洪維鹹一六二一 史鴻賓一六一一 楊毓吾一六〇〇 張之漢一三〇 胡子晉一三一八 王訓臨九一六 庚仁七五七 田文石六八四 王子玉六七八 溫鶴玉六五四 田玉璋六四八 湯世勛六一七 于蘭言六一六 沈湧濤六一六 牛香圃五九五 高惠卿五九二 王仲穀五九一 劉興卿五九一 邢祿之五九〇 徐慶三五八四 馬天民五八四 孫耀先五八三 郭棣華五八一 王桂五五八〇 孟昭漢五七九 牛紫春五七九 佟耀增五七八 解德馨五七八 洪占元五七七 趙雨春五七六 袁善亭五七五 戚敬五五七四 溫恩敬五七三 孫端甫五七三 喬裕軒五七一 任岐山五七〇 何子英五七〇 趙陶松五七〇 劉芝亭五六六 王顯庭五六六 王蕃臣五六四 孫壽山五六一 劉華三五六〇 謝裕堤五六〇 王季融五七〇 原華峰五五五 王咸亭五五四 張茂亭五五二 姜漢章五五一 李祝軒五五一 唐鴻賓五四六 韓其昌五四五 修長清五四四 陶獻五五四三 唐廷訓五四三 張鼎卿五四二 張小萍五四二 楚瀛洲五四〇 喬君平五四〇 李瑞芳五三九 唐小泉五三八 唐輔臣五三六 楊桂延五三三 李春霖五三三 呂俊卿五三三 徐子耕五三二 徐仁木五三一 李萬祥五三一 秦子明五三一 二 周官海五二九 李化南五二二 呂獻臣五二二 郭明盛五二二 張敬萱五二二 侯榮春五二一 陶星三五二一 楊子三五二〇 王煥章五一九 王海亭五一九 王喜堂五一九 李春景五一七 沈蘭溪五一八 七 祝清華五一六 金效朱五一六 曲叙五五一六 王鳳箴五一六 翟蔭棠五一六 王文閻五一五 李學圃五一四 孫鵬五一四 王德亭五一四 關荊堂五一三 侯紹卿五一三 姜香圃五一二 陳星樓五一二 趙希武五一二 孫蓋臣五一二 劉純嘏五一一 曲祉亭五一一 田愼齋五一一 田潤軒五一一 鄭鼎臣五〇八 王國珍五〇〇 劉介卿五〇〇 張子和五〇〇 王丕儉四九九 李樹滋四九九 姜臨西四九七 劉呈祥四九六 李錫五四九五 柏郁文四九五 劉子和四九四 馮國安四九三 郭立齋四九三 張華亭四九三 盛立軒四九一 李德源四九一 王蘭亭四九〇 李樂才四八九 聶賓亭四八八 楊子隆四八八 張夢與四八七 李鴻

材四八七 王履芝四八四 初王慎四八三 馬文陽四八一 楊山四七九 王文閣四七九 潘錫疇四七六 王蓮溪四七五 蘇長貴四七四 王序賢四七四 孫舜臣四七三 呂玉山四七〇 王子嘉四七〇 劉建忠四六九 張克臣四六九 曹若臣四六九 王修五四六九 孫儒廷四六八 范仙圃四六七 王際唐四六七 張子陽四六六 魏吉令四六四 郭寰海四六四 遲佐臣四五九 王敬潘四五九 韓賓山四五九 侯五三 楊春甫四五四 潘玉田四五三 李福堂四五二 王化純築封四五七 白雲生四五六 四五〇 張仁安四四九 姜希尚四四四 戴佛五四四四 沙榮齋四四四 劉子勤四四三 張德陽四四三 張墨卿四四二 鄭樂亭四三九 陳啓星四三三 葛寅堂四二九 傅麟閣四二八 李樹蘭四二六 孫蔭棠四二六 審謙恭四二三 潘佐韶四二二 葛壽先四二二 顧龍文四二〇 曲福臣四一九 白紹峰四一六 劉芳圃四一六 王殿忠四一五 侯贊卿四一五 于希斌四一三 歐廣臣四一三 劉振東四一二 辛信卿四一一 劉殷卿四一一 趙秉瑞四一一 谷金聲四一〇 閻廣興四〇九 王世和四〇七 郭靜齋四〇七 楊雲庭四〇七 穆竹亭四〇六 陳海雲四〇五 劉玉柱四〇五 烏造時四〇四 張致遠四〇四 王仲義四〇四 王德軒四〇一 王協臣四〇一 王書田四〇一 楊受清四〇一 王子正四〇〇 王輯五四〇〇 洪興閣四〇〇 江景韓四〇〇 洪茂亭四〇〇 張香閣四〇〇 陳澤民四〇〇 歐陽兆森四〇〇 鄺朗秋四〇〇 周恩麟三九九 劉子元三九九 沈紹庭三九八 楊錫卿三九七 郭誠齋三九七 李序園三九六 陳次菊三九五 李福振三九五 李福宏三九三 裴煥辰三九三 尹瑞峰三九三 楊愼初三九一 王春祖三九〇 李復初三九〇 吳世臣三九〇 徐澤東三九〇 楊鏡農三九〇 葉禮門三九〇 葉詠虎三九〇 鄭少農三九〇 八 楊振玉三八八 陳佩璋三八八 張錫五三八七 李寶琮三八三 黃蓬芬三八一 鄒竹輝三八〇 龔公瑜三八〇 楊漢民三八〇 葉良如三八〇 葛亞華三八〇 韓特夫三八〇 牛惠清三八〇 祈若愚三八〇 張友琴三七八 翁惠生三七七 李炳華三七六 李家鼎三七六 馮麗甫三七六 孫鳳舞三七二 許敬輔三七〇 于

潘承三七〇 唐昭毅三七〇 呂爲賢三七〇 于文韶三六九 程春園三六八 楊鳳梧三六八 呂俊卿三六六 陳英叔彭三六五 趙長春三六四 鄭幼寧伯三六二 曲少村三六一 夏賈蔭軒三六〇 黃祝堯三六〇 邵季雲三五九 張少言三六 徐永泰三五九 趙吉圃三五九 徐春宴三五九 高次丹三五七 王兆振三五六 陳友于三五四 王沛瀾三五二 馮孟元三五一 曲連魁三五一 徐永泰三五一 李大均三五一 李子繹三五〇 段柳□三五〇 梁明叔三五〇 楊兆發五〇 霍祖澄三五〇 陳博霖三四六 陳友訓三四二 馬銓年三四二 遲德本三四一 謝仲蔭三四一 陳嘉增參八〇 王小東三四〇 孫富山三四〇 張相卿三四〇 蔡臥雲三三七 張煥傑三三七 張連三三六 黃炳照參參五 高璧三三四 馬子臣三三三 廷中三三三 孫墀藩三三 郝席珍三三一 陳蔚文三三一 三三〇 葉熙庭三三〇 張耀庭三三〇 王蘊生三三〇 殷錫韓恕三三一 夏學祺三三八 孫人相三二七 宗開德三二六 陳朝棟三二七 沈倫康三三五 何漢灶三二四 謝世洲三二三 聶鴻賓三二三 李御濤三二三 趙逸賓三二一 劉全功三二二 劉鳳池三二一 劉香亭三二二 蔡子安三二二 慕可祿三二二 盧幹臣三二二 宋永三二 夏栢年三二二 遲芳林三二二 張維亭三二一 許幹臣三二一 陳舜岩 然三二一 崔澤培三二一 常逸 際青三二一 張祖蔭三二一 楊 董傳臣三二一 楊欣亭三二一 章甫岩三二一 史盛昌三二一 段駿亭三二〇 許栢友三 高殿華三二〇 高星岩三二〇 韓岡如三二〇 尹崧生三一〇 王照軒三一〇 馬瑞陽三一〇 高祥三一〇 高祺三一〇 孫耀臣三一〇 任榮堂三二〇 張惠三一九 莊麗雲三一九 陳蔭翹三一九 哈碩田三一九 袁子良三一九 徐道耕三一九 夏景文三一九 馬福田三一九 田春霖三一九 陳錫箴三一八 宋毓文三一八 毛子琴三一八 尚志義三一七 曹子衡三一七 申受天三一七 李振鐸三一七 李盛春三一七 李國粲三一七 杜本福三一七 吳賀民三一七 王德潤樵三一七 王芝發三一六 田雪壽山三一六 包行川三一六 曲 朱衍載三一六 呂德隆三一六 康子豐三一六 朱霸亭三一六 王瑞祥三

三一六 鄭華亭三一五 張德恩三一四 張□生三一三 遲德恒三一二 楊五芳三一二 劉景生三一二 趙永和三一二 張鳳恩三一二 徐孟蒙三一一 黃申伯三一一 譚卓生三一〇 李德齋三〇五 高少軒三〇五 才六英三〇〇 王守範三〇〇 李雲峰三〇〇 林〇〇 梁緒庵三〇〇 張巨川三 高仲容三〇〇 徐耀宗三〇〇 陳子成三〇〇 劉海泉三〇〇 葉顯恩三〇〇 林俊庵二九五 呂翰卿二九一 楊錫康二九〇 孫文成二八九 孫華卿二八六 郝殿卿二八五 夏榜年二八五 陳心愚三八五 陳福明二八五 范高平二八四 陳錦文二八二 張世溥二八一 李子久二八〇 陳鏡湖二八〇 關幹臣二八〇 陳鄭性□二八〇 趙景雲二七九 潘守信二七八 劉榮嵩二七七 鮑逸鈞二七七 盧級三二七六 顧燔二七五 王嘯和二七四 李子初二七二 王恩子亮二七一 于開屏二七〇 李二七 沈韶庭二七〇 張子樵二 劉傑榮二七〇 潘傑臣二六五〇 孫顯一二五〇 王雲階一五〇 楊鳳橋二四〇 楊秀生二一九 張仙根二一八 張王永祥二一八 王子厚二一八 錦笑華一七 孫逸塵一 楊笑峰五〇 連德英五〇 高志五九 商譽民五 李溪橋四七 李魁一四五 曹子衡四二 盧鎮東三九 梁幼如三五 朱佩蘭三三 李維軒三〇 修長春二五 張仙梯二四 柳西樵二二 王鑫泉二二 王祝秋二〇 孫辛堂二〇 楊望之一八 周臣五一五 王書閣一三 于明德一二 劉雲飛一二 王蘭亭一二 王作恒一二 劉玉書一一 莊世甫一一 歐心甫一〇 莊樹庭一〇 霍文清一〇 曹佐臣一〇 修瑞庭一〇 姚東政八 張培滋八 于鴻池七(以下六票) 林香亭 陳蔭翹 王榮元 李秀坡 王金山五 杜鑒五 高翔鶴五 李克政四 王漢章四 孫紀五三 白文萃三 唐宋奇三(以下二票) 姜希尚 曲文彬 王作述 李會卿 傳敬軒 霍鏡如 張玉宜一 王茂志一 許振遠一 吳盛卿一

(女界) 高佩蘅二四〇 胡紆珍二一〇 張廣智一八 史毓芬五 傅作新一

大石橋

王漢章一二一 張顯周一〇二 屈賓彬五 孫品三四 孫智本三 陳毓三二

復縣

烏森一一三九 景佐綱九六三 曹鵬飛七三六 蔣康正七四五 楊家址六三八 王村中五九一 曲鋅生五八九 韓萬俊五八八 李蓮溪五八九 宋承倫五六六 周秉銓四五〇 宋恩田四五〇 李玉全四五〇 宮敬久四五〇 何鳳洲四四四 江炳震四四四 趙鵬程四二〇 吳锡賓四二〇 顧鈞卿四一四 劉萬庭三八五 曲癸午二七六 郭祥麟二四〇

陳康生二四〇 王保楨二四〇 李元度二四〇 李政二二五 柴繼成二二〇 王家粹二二〇 潘嘉善一五〇 張以恒一四〇 孫樂臣一三〇 劉海亭一〇三 徐子榮一〇一 開壽山一〇一 李大林一〇〇 王善堂九八 寧萬冬九〇 張鴻賓八三 萬景軒五〇 那聚五四一 孫文章四〇 韓傑儒三八 張維朗三七 查厚靖三六 汪兆岸三五 郭殿秀三〇 王昭英二八 陳賓山二六 王明堂二六 唐誌詒二二 李育二二 王桐一九 韓達五一九 趙掄三一八 馬煥章一五 □膺一一五 何麟閣一五 孫廣業一五 杜東藩一二 那永安一〇 甄錦文一〇 宋裏忱一〇 孫忠岳九 王植銓九八 劉德明八 張任山八 于森堂長增四 郭翼三三 趙麗堂六 戴于夢九三 胡宗瀛二 宋恩之二 白寶峰二 劉學亭二 梁謝霖二 孫世嘉一 孫天福一 孫康瑛一 李淑懿一 王坤一

(女界) 林玉書一〇 傅秀芝四

洮南

傳豫廷一六四 張海鵬一五八 佟振家一〇〇 穆慶璵六五 麻德■五六 周澤南三七 王■三七 丁鴻順三六 任升堂三一 李百川三一 張金相一九 姚際清一九 楊白鶴一八 袁鳳聲一六 萬咸章一五 曲雲龍一三 律長庚一二 李鎮一〇 萬國賓八 張霈霖五 申振先五 黃警鐘四 武耀宗四 秦家珍三 任宗防三 李獻芝三 孫兆廷三 馬子敏三 張相綱三(以下二票) 王克明 于子龍 王子豊 王錫九 裴瑞亭 王家驥 劉化九 聯粟林 戴壽濤 李作民 梁楷(以下一票) 蔣祖蔭 潘岳東 劉晉五 潘向陽 閻奎林 王錦 王香閣 韓崑遂 程鵬遠 潘壽彭 張濟廷 常國粹 封善軒 高叔勳 馬錫藩 沈韶墀 高鵬飛 馬慶年 馬奎九 李興華 張爲東 張鳳岐 郭東離 王同宋 朱子厚 李興九 于長齡 朱卓胡 粹琛 許紹由 李世芬

開原

李毅一〇七八 王執中三九三 李香賓二二四 盧賓田一八七 李恩普一二九 張毓賓一一〇 張玉衡一〇〇 孔英臣六五 康煥章六〇 馬秀升五〇 侯幾三四九 金鴻義四五 徐榮卿一六 曹寅一四 辭景堂一〇 牛希伯六 徐永恩三 宋成賓二 金夢周二(以下一票) 錫衡 李文俊 王鑾璐 邢子賓 劉不同 白玉銘 梁步青

(女界) 楊幗忱一三 趙書儀 綬若二五 房香閣二四 劉仲宜二二 張彥忱二〇 華春庭二〇 楊況時二〇 劉桂林一八 齊聚宸一八 楊叙九一八 李程九一八 孫廣生一七 李廣鮮一七 孔祥芝一七 朱懋璋一三 于星東一三 張俊武一三 楊恕先一三 趙級三一三 李殿魁一二 陳樹善一二 陳賓森一一 焦序東一〇 王錫九一〇 徐殿富九 孫紹宗九 陳纈璋八 吳德俊八 齊湘濤八 張啓香八 陳恒福八 王恩權八 朴序五八 方勸軒八 王永和八 盧偉忱七 劉清書七 黃織五六 焦壽臣六 孫恩臣六 馮占元五 唐晉階五 魏致新五 黃訓庭四 盧秀忱四 姜紹炎四 張明學四 靳春林四 秦傑三 四周玉泉四 劉怡忱四 劉煥章四 李任剛四 李新民四 許秀峰三 鄭殿珍三 李得春三 陳國士三 孫蓮亭三 張雨田三 車蓮雲三 馮孝先三 劉九步三 高馨山一 王古文一 李堯天一 李古三二 張輔相二 李避文二(以下一票) 高魁賀 劉程九 劉冠英 陳振九 陳德恕 王恩慶 李思延 陳宗俗 李尙林 李樹棠 李德一 係恩元 孫鑑臣 尙其蘊 尙其憲 王榮卿 王慶祺 徐小泉 楊玉書 嚴樹森 樂佩石 車連芝 宋星階 郝翰卿 柳景權 咸鴻藻 喬恩澤 丁化南

(女界) 李孫清君四〇 王錫雲二〇 徐修淑媛一九

鳳凰城

姜孝風二二八 唐榮五九五 黃恒浩六八 秦錦六七 劉多荃六七 楊九澤六五 陶景豐六二 白玉衡六一 教德興六一 鄧鐵梅五〇 張國光四八 李雲霖四六 孫曉林四五 秦榮光四五 汪慶雲二七 陸雲鴻二三 黃恒德二一 曹榮光一七 關熙雍一七 康德俊一五 鄂慶智一四 王運輿一二 赫嘉俠一〇 林國棟九 宋永繼六 榮桂明四 關子旭四 李春吉四 宋國珍三 喬盛元二 鄭樫一

蓋平

張作賓一四五二 辛廣瑞一二五七 侯顯謨一一五二 李聯仲一一二六 楊慶春一一二四 高學本九七六 馮履議九五四 李心一八三六 歲文軒八一六 陳化春八〇一 金榮桂八〇一 孫成謀八〇一 楊春逢八〇一 溫英魁八〇〇 姚金章八〇〇 許庸安八五〇〇 王成運五〇〇 侯日新〇〇 徐幼笙五〇〇 秦汝權三〇一 孫咸庭三〇一 王德溥一五七 牛雲濤七二 李銘閣六五 王席珍六〇 楊興惠五六 劉毓秀五五 沈卓如五三 劉冠三五二 賈蘭亭四二 王精閣四〇 高愈明三八 馬延壽三四 高英忱三三 張秀章三〇 陶連昌二九 武尙二四 趙成煜一九 張希哲一六 葛延萱一五 高建榮一三 劉作霖一一 咸肇一九 韓銘新六 楊蔚彬五 趙常章四 王生瑄四 李俊卿四 李廣林四 賈三亭四(以下一票) 宋樂天 何珮珩 劉宋巖 劉福田 韓子安 齋湘溥 王郁雲 王延東 李顯庭 李仁峰 李精宜 呂殿卿 汲惠然 周從政 周興邦 胡兆庚 孫伯軒 高少卿 高營海 張一勸 張蔚堂 張培芝 陶春昌 董昌興 荣秀良 舒硯孫

(女界) 孫陳友梅一二

海城

買廣學九四五 李心曾五〇一 何果忠五〇〇 鄭占一四〇七 王殿印三〇八 宋殿養三〇六 辛德潤二二一 孫文數一一九二 張其國一二〇 王賓田一〇一 韓瑞昌九六 徐德慶九三 趙立英九二 張宣三八七 李仁普七七 趙庚南七五 王國棟六五 郝恩相五九 李夢庚五一 李殿元五〇 李乘善四八 侯起元三九 葉省吾三三 王冠英三一 原慶餘三〇 魏福綸三〇 王榮閣二九 韓造符二八 梁希文二七 車雨三二六 樂景隆二五 尙潔泉二五 胡煥章二五 趙

北鎮

李少庚九四 李兆庚八二 林繼武四六 那際昌四一 嘉光瑪二九 李逢春二八 彭裕字二六 葉伴林二四 弼唐二三 林興武一九 宋景和一六 楊潤芝一六 龍作源一六 孫文軒一三 李兆興一一 楊暢然一〇 王墨林一〇 蘇志廣七 王子耕七 萬春軒六 秀林六 王樹藩五 郭子培五

遼陽

張成箕一一二一 白甲三四三〇 呂錫三四〇〇 趙芝生二九〇 王修祜三九〇 陳富九三九〇 王東閣三九〇 孫文煥三六三 黃自良三六〇 劉介三三六〇 許桂荃三五九 吳景桓二七五 石秀峰二四四 陳德榮二四二 魏振倫二〇四 關玉文二一六 陳時昇一八八 賈棟臣一八一 徐五 英廉一八〇 馬空群一七八九 李昱春一七六 姜文憲一七三 徐文墉一五〇 王魁一三五〇 吉人一四一 趙誠恕一四〇 黃奎光一三四 李珮珂一三〇 虞恩榮一一一 林永咏晉一一〇 孫宗泗一一〇 周 劉恒齊一〇八

帥文秀一〇二一 劉炳謙一〇〇 楊樹棠一〇〇 劉國輔九五 倪正春九〇 段子笙九〇 修英功九〇 尹心如八五 崔廣生八〇 王濟曾八〇 王家鼎七〇 程錢堂六〇 李文發六〇 張翹漢五〇 李栢林四八 王茂昌四五 李秀升三八 炎二二 穆聖聰二一 李榮熙 良俊二七 楊化南二五 鄒景施仲久三一 朱景軾三一 于一七 栗維藩一六 時仁超一二 陳樂先一一 韓邢榮一〇 張爾文九 劉集五七 谷宜海四 趙敬甫四 陳德榮四 驗中閻四 隋蘭堂四 李冠軍三 李國春三 杜榮陞三 王古吉三 谷翔科二 金旭東二 金文溥二 王宗源二 楊桂元二 于允誠二 李晉元二 韓榮春一 嚴執中一 魯鑑一 沈紹文一 鄭學奎一 王茂春一 李子衡一 王秉善一

(女界) 王坤一一二〇 蘇佩眞六

四平街

柴孚五一二〇 王繼周一二六 周培炳六七 胡鳴洲五六 葆杷三二 太史遠三二 八華重光二一 蔣之棟二〇 譚耀宗一八 曹寅符一六 王酉民一五 劉惠賢一 張承勳一〇 五 周家正八 裘朝陽八 杜化民五 吳曦璋五 李維蓮五 白全熙三 李香洲二 于廣恩二 龔球二(以下一票) 宋介 計普惠 戴馨元 方晉襄 張發宏 孫入仲 李仲 王洋山 袁永信 梁廷英

(女界) 張胡登雲二 張國問八

安東（沙河鎮）

李友蘭六二五 陳本蘭五三一 劉殿卿三八四 孫榮明三五六 王建極三五一 姚子揚三四六 錢翰元二七〇 金文軒二六九 錢子安二五〇 劉海山二一三 孫玉寶一七〇 趙賀桂一六一 楊玉堂一六〇 欒雲奎一六〇 劉藩邦一三二 劉寅春一二〇 王子瑋一二〇 于鱗熵一二三 鮑竹孫一一 郭淳然九六 袁藎珊九五 曹駿明九二 馬子陽八一 洪啓濬七七 杜鳳亭七四 悟臻六六 劉毓三六五 文六〇 馬占鰲五四 張占四 慕學篤六一 慶起六 陳緒五 李獻廷四五 蔣齡四一 于會清三八 閻道善三六 賈伯周三六 王明政三五 陶德盛三四 趙榮爵三一 于徭安三〇 王介公二九 陳光耀二二 淳于喜亭二〇 文成富一八 丁煜南一八 楊鳳山一八 王奎形一七 趙金龍一六 洪家治一五 李鳳文一五 劉榮舉一四 方萬成一四 于宏度一四 孫春生一〇 武光南二 藍田一 高允中一 周楊際春一〇 馮雲龍一〇 白進忱九 宋安東八 丁蔭樓八 馬仁田七 薛景堂六 楊毓信四 苑乃安三 馬利海二 周文友一 王克春一

鐵嶺

黃文閣六四七 吳興尙六二一 蔡俊峰二五九 李鴻倫二三 李集成九五 張永茂七四 楊春霖六六 鄭秋陽六〇 陳新殿四五 胡曉村四一 司

(以下接第六面)

投狀諸君注意之緊要事項

一、近日發見僞狀甚多應作爲無效特此通告

二、推薦狀自改爲逐日發表較前已爲迅速但因爲數過多整理檢驗手續仍屬其繁必經過相當之期間方可登載迨至滿期如屬合法即一狀亦決不遺漏所望投狀諸君無庸催促安心投寄可也

三、推薦一人往往甲狀書其名乙狀又書其字今後姓氏之下名與字均須塡寫以免紛歧

四、原籍及現住所務須照章塡寫明晰如有略去者其狀即作爲無效

東北人物志推薦狀

被推薦者	
姓名	
年齡	
原籍	
現住所	
職務	

消閒世界

李國鈞軼事（劉恨我）

已八月二十七日、合肥李公國筠以病逝世、公字斐君號浩存、爲李文忠公鴻章孫嗣、性至孝、尤熱心公益、鄉人有困乏流落滬上者、輒解囊助之、民國三年時、袁項城曾爲廣東巡按使、後調廣西、未之官、段祺瑞執政强起之、授浦口商埠督辦、自解職後、閉門謝客、潛心梵典、受知於釋印光諸師、印光并爲其命名曰智章聲聞佛學界、乙丑秋、其父逝世、悲傷過度、遂得咯咳疾、茹素戒葷、杜絕人事、前歲浮海遊普陀歸、領略佛地聖蹟、心境爲之一爽疾遂痊可、不幸去秋爲匪所乘、損失達十萬之鉅、驚悸之餘、更兼家境中落、內憂外患交迫、故今歲四月間、疾遂漸增、家人雖延中西名醫診治、彼應止之曰一死爲我所願、非所畏也、何診治爲、其曠達有如此者、當彌留時、心地清朗、預留遺囑措置家事、甚有條理、並戒曰一吾死爾等勿哭、宜呼佛號送我終、故未逝即延尼念佛、易簀時、家人環侍、含悲呼佛號、淚如斷珠、爲狀極慘、死後時未經旬、已收各埠焚寺聯輓、有百餘件之多、親友致祭與筵席、均以淨素、政海名宦、一變而爲佛門子弟矣、公遺孤子女各一、長女適人、子家肅、字石泉、擅中西文學、慷慨好施與、有乃父風、可謂克紹箕裘、他日之有爲、亦意中事也

三年不產之奇胎（病魯）

南昌離城六七里、有沙崗地方、近發生有已孕三年不產之奇胎、衆口相傳、目爲異事、吾友白君、與此家有葭莩親、告我詳情、錄之以寄消閒世界

盧賢先者、宦家之後裔也、曾肄業於省垣某中學、當弱冠時、娶王氏女爲室、伉儷間愛情極篤、在風氣閉塞之南昌、戀愛潮流中之模範也方期偕白首於百年、孰知盧因操心過度、遂致染病床第遷延經月、藥石無靈、遽爾慈母嬌妻、溘然長逝、盧妻年方少艾、驟失所天、欲以身殉、卒由戚友百般勸慰、始矢守柏舟、願奉姑以終身迄今亦三載矣、盧死後數月盧妻腹部漸隆、知已身懷六甲、意必爲遺腹子可傳宗祀或能稍釋姑氏痛子也、詎懷胎十月依然腹隆如故、延不續臨人多有目爲怪胎者、而至今年秋、覺腹內蠕蠕動時作壓痛、近則痛益加劇姑乃延醫診治、均不能指出病由敬謝不敏而去、其姑乃徬徨無策、挽鄰女鳳與王閣中祕事莫逆者探之、始得個中祕事蓋當盧臨死之先一晚、王親病床側、盧忽慾心大動、四顧無人、强其妻交合一次、草草畢事、孰知此最後之一度、竟能受孕胎至三年不產寧非咄咄怪事、豈眞所謂鬼胎歟、姑錄之以待生理家之考證

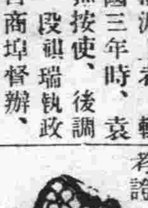

鼓妓八俊錄（五）

小黑姑娘　晉以花擬鼓姬、小燕樓如蓮、李艷芬如牡丹、小黑姑娘則緋桃一樹也、弄姿嬌豔、佔盡春光、而搖蕩東風、終嫌輕薄、然紅紫紛繁中、獨能點綴繁華、此豸之所以多買胭脂、或早知丹青不入俗人眼已、昔居滬濱、已立聲名、今來津沽、尤稱得意、歌尙不失規矩、足登大雅之堂、惟求如其母（老黑姑娘）之雋逸清揚、則久矣典型不在、但藝雖欠、幸能以笑補之、桃臉長春、櫻唇永綻、能使歡騰座上、喜溢樓尖、倘改習旦腳、演（嬰寧）必不令金少梅專美于前、章遏雲擅場於後、且台下周郎顧曲、而曲亦笑顧周郎、便覺無句不佳、無腔不妙、于是同發高興、各譜愚忠、燕樂之門、聞彩聲震屋瓦、即知小黑姑娘登場矣、據傳小黑姑娘雖以黑名、而有天稟之白、固無怪蛙聲閣閣云

華韻芳　津門之老于顧曲者、談歡場盛事、必首及『華樂』時代、華良同台爭勝之時、當日韻芳方値盛年與良小樓爭爲臺柱、以黃鐘大呂之聲、傳曉風殘月之韻聽者歡喜讚嘆、幾于滿城爭說、衆口交傳、此事距今其十餘年矣、韻芳昔隸華樂部四華班、有姊妹四、長韻秋適余戚王某、次韻梅與余友焦雪齋主有舊、久有貯以金屋之傳、四韻香亦隨大腹賈以去、惟韻芳適人復出、今猶憔悴風塵、鬻技自養、可曉也、近出台聚華（即華樂舊址）故人再遇、舊地重遊聞凄咽之哀歌、憶蒼茫之形事、當感不絕於其心、蓋昔日佳人、今竟垂垂老矣、芳爲津門土產鼓姬第一人、尤以梅花調著（未完）

身無硬骨的瘋女（梅）

休寧江灣吳氏一女、今已二十五六歲、身無硬骨、其他部分發育、與常人同、體亦長大、惟不能站坐、發音器官亦不全、故自幼至今、尙僅呱呱作聲、不能言語、除身體發育外、其他一切舉動知覺及侍養、皆尙與小孩無異、誠天下之大、無奇不有也、故錄投本林、以供生理學家之研究、能使瘋女與四海人士相見乎

歷史叢談（一八三）

二八太皇帝（太子）唐太宗命太子治監國（貞觀十九年）唐高宗命太子豫監國（寶應之年）唐順宗命太子純監國（德宗貞元二十一年）唐穆宗命太子湛監國（長慶四年）太子監國之行於唐、久之太子、建立最早、東宮不使久虛、有天子間有子、天子宮車晚出嗣君無沖幼之可憂、頗得能立長君、社稷之福之義、開皆考諸唐史、高祖即位、當年已立建成爲皇太子矣、太宗受禪、紀元前、即立承乾爲皇太子矣、高宗三年、立陳王忠爲皇太子、中宗制於母后、而武氏且立武承嗣爲太子、有武氏幾無李氏矣、睿宗即位、當立平王隆基爲皇太子、玄宗受禪、明年立嗣謙爲皇太子、肅宗當播遷之際、流離顛沛、苟且急遽未遑立儲、猶用李泌言、命廣平王俶、爲兵馬大元帥、以恢復兩京、人心屬焉、目爲華夷之主、太子爲天子之預備、爲大元帥、未立猶立也、代宗即位、明年立雍王适矣、德宗紀元前已立宣王誦矣、順宗即位、當時已立廣陵王純矣、憲宗四年、立鄧王寧、較先朝稍遲者、爲餌金丹、求長生、長生不死不以儲貳爲意也、穆宗即位明年而景王湛立、文宗即位、六年而魯王永立、乃文宗昏弱、無端而陳王成美立焉、無端而潁王瀍立焉、一弟矣、武宗子幼、而宦官援立光王忱、太子廢、且屬皇太叔矣、太弟太叔、非篡亦篡也、宣宗以立儲爲諱、曰若立太子、朕遂爲閒人乎、卒以儲嗣未定、宦官乘隙、々成迎立之功、家法之壞、於宣宗矣、故懿宗亦以儲嗣未定、授宦官以援立之柄、僖宗亦然、至於昭宗、雖體貌明粹、有英明之氣、而定策國老、竟敢門生天子、而田令孜劫帝於鳳翔、韓全誨劫帝於寶雞、大權旁落、閹官執國命、皆宣宗不早定儲階之厲也、早立儲君、不但國有長君、爲社稷之福、天子有時出征、或罹疾、亦可代爲監國、如太宗征高麗、既令房玄齡留守、又詔皇太子監國、肅宗病中、聞上皇登遐、病轉劇、亦命太子監國、順宗疾久不愈、且失音王叔文等用事、將危社稷、杜黃裳首倡太子監國、韋皋等疏表繼之、遂命太子監國、穆宗餌金丹、求長生、未幾病作、亦命太子監國、之四君者、或親征或因病、皆命太子監國、早立太子之效也、監國有居守之義焉、如漢書晁錯欲令帝將兵、而已居守居守者居京師、爲君守國、如漢之蕭何、明之李善長、不令君有內顧之憂也、又有察視之義焉如盟軍監場監工監督、但坐鎭不必有爲、總其成、擅其功、初無需口旰介宥之之類等也

仿元人圖繪 三國演義

仿元槧三國志平話 香月南先生繪　繪圖禁止轉載

百九十八回（二）

正躊躇間、時已初更、蜀兵又來攻城。火光中見姜維在城下挺槍勒馬、大叫曰：『請夏侯都督答話！』夏侯楙與馬遵等皆到城上；見姜維耀武揚威、大叫曰：『我爲都督而降、都督何背前言？』楙曰：『汝受魏恩、何故降蜀？有何前言耶？』維應曰：『汝寫書教我降蜀、何出此言？汝欲脫身、將我陷了。我今降蜀。加爲上將、安有還魏之理？』言訖驅兵打城、至曉方退。原來夜間假粧姜維者、乃孔明之計；令部卒形貌相似者、扮姜維攻城、因火光之中、不辨眞僞。

孔明卻引兵來攻冀城。城中糧少、軍食不敷。姜維在城上見蜀軍、大車小輛、搬運糧草、入魏延寨中去了。維引三千兵出城、逕來劫糧、蜀兵盡棄了糧草、尋路而走

姜維奪了糧車、欲要入城、忽然一彪軍攔住、爲首蜀將張翼也。二將交鋒、戰不數合、王平引一軍又到、兩下夾攻。維力窮抵敵不住、奪路歸城；城上早插蜀兵旗號。原來已被魏延襲了。維殺條路奔天水城、手下尚有十餘騎；又遇張苞殺了一陣、維止剩得匹馬單槍、來到天水城下叫門。城上軍見是姜維、慌報馬遵。遵曰：『此是姜維來賺我城門也。』令城上亂箭射下。姜維回顧、蜀兵至近、遂奔上邽城來。城上梁虔見了姜維、大罵曰：『反國之賊、安敢來賺我城池！吾已知汝降蜀矣！』亂箭射下。姜維不能分說、仰天長歎、兩眼淚流、撥馬望長安而走、行不數里、前至一派大樹茂林之處、一聲喊起、數千兵擁出；爲首蜀將關興、截住去路。維人困馬乏、不能抵當、勒回馬便走。忽然一輛小車從山城中轉出。其人頭戴綸巾、身披鶴氅、手搖羽扇、乃孔明也。孔明喚姜維曰：『伯約此時何尚不降？』維尋思良久、前有孔明、後有關興、又無去路、只得下馬投降。孔明慌忙下車而迎、執維手曰：『吾自出茅廬以來、遍求賢者、欲傳授平生之學、恨未得其人。今遇伯約、吾願足矣。』

維大喜拜謝。孔明遂同姜維回寨、升帳商議取天水上邽之計。維曰：『天水城中尹賞梁緒、與某至厚；當寫密書二封、射入城中、使其內亂、城可得矣。』

孔明從之。姜維寫了二封密書、拴在箭上、縱馬直至城下、射入城中小校拾得、呈與馬遵。遵大疑、與夏侯楙商議曰：『梁緒尹賞與姜維結連、欲爲內應、都督宜早決之。』楙曰：『可殺二人。』尹賞知此消息、乃謂梁緒曰：『不如納城降蜀、以圖進用。』是夜夏侯楙數次使人請梁尹二人說話。二人料知事急、遂披挂上馬、各執兵器、引本部軍大開城門、放蜀兵入。夏侯楙馬遵驚慌、引數百出西門、棄城投羌中而去。梁緒尹賞迎接孔明入城。安民已畢、孔明問取上邽之計。梁緒曰：『此城乃某親弟梁虔守之、願招來降。』

孔明大喜。緒當日到上邽喚梁虔出城來降。孔明重加賞勞、就令梁緒爲天水太守尹賞爲冀城令、梁虔爲上邽令。孔明分撥已畢、整兵進發。諸將問曰：『丞相何不去擒夏侯楙？』孔明曰：『吾放夏侯楙、如放一鴨耳。今得伯約、得一鳳也。』

孔明自得三城之後、威聲大震、遠近州郡、望風歸降。孔明整頓軍馬、盡提漢中之兵、前出祁山。兵臨渭水之西、細作報入洛陽。

時魏主曹叡太和元年、升殿設朝。近臣奏曰：『夏侯駙馬已失三郡、逃竄羌中去了。今蜀兵已到祁山、前軍臨渭水之西、乞早發兵破敵。』

叡大驚、乃問群臣曰：『誰可爲朕退蜀兵耶？』司徒王朗出班奏曰：『臣觀先帝每用大將軍曹眞、所到必克；今陛下何不拜爲大都督以退蜀兵？』叡准奏、乃宣曹眞曰：『先帝託孤與卿、今蜀兵入寇中原、卿安忍坐視乎？』眞奏曰：『臣才疎智淺、不稱其職。』王朗曰：『將軍乃社稷之臣、不可固辭。老臣雖駑鈍、願隨將軍一往。』眞又奏曰：『臣受大恩、安敢推辭？但乞一人爲副將。』叡曰：『卿自舉之。』眞乃保太原陽曲人、姓郭名淮、字伯濟、官封射亭侯領雍州刺史。叡從之、遂拜曹眞爲大都督、賜節鉞；命郭淮爲副都督、王朗爲軍師——朗時年已七十六歲矣。——選撥東西二京軍馬二十萬與曹眞。眞命宗弟曹遵爲先鋒、又命盪寇將軍朱讚爲副先鋒。當年十一月出師、魏主曹叡親自送出西門之外方回。曹眞領大軍來到長安過渭河之西下寨。眞與王朗郭淮共議退敵之策。朗曰：『來日可嚴整隊伍、大展旌旗。老夫自出、只用一席話管教諸葛亮拱手而降、蜀兵不戰自退。』

眞大喜、是夜傳令：來日四更造飯、平明務要隊伍整齊。人馬威儀、旌旗鼓角、各按次序。當時使人先下戰書。次日、兩軍相迎、列成陣勢於祁山之前。蜀軍見魏兵甚是雄壯、與夏侯楙大不相同。

龍山西麓有秧田百餘畝晨輒往觀爲之快甚（黃越川）

曼與底事喜秧田、爲祝昇平大有年、豈必簫韶稱盛世、聲聞打稻我欣然

登越望亭（前人）

廿年不作越中游、此日歸來已白頭、獨喜亭前聞小鳥、舊題詩處共啁啾

某日旋家見黃灣所種柳祗餘三枝有感（前人）

不到黃灣兩載過、滿園花木近如何、門前手種先生柳、已遜陶家二樹多

爲殉職負傷警察官募集弔儀並慰問金

茲爲九月卅日晚在大連市千代田廣場被兇賊擊斃殉職之大連警察署巡査吉田悌璽氏並負傷之野田茂氏募集弔儀並慰問金幸希仁君子慨然贊同解囊相助是爲至盼

一、金額　隨意　民國十八年十月參日
一、期間　十月十五日截止
一、收欵處　大連市役所　大連市役所庶務係　滿洲日報社　關東報社　大連新聞社　奉天每日新聞支社　泰東日報社　滿日通信社　滿洲報社

請看秋季大減價

茲爲報酬各界君平素惠顧之雅意起見定於陰曆九月初五日起十一日止特別大減價一星期所有秋令奇新異色綢緞布疋呢絨雜貨以及化粧章身之品一律按照原碼再打九扣屆期務望各界諸君大駕光臨勿失良機是幸

大連西崗大龍街　祥泰義綢緞庄　電話六〇二九番

出兌

茲有推米機器（包米大米高糧）三座每日能出米壹百石近因本廠各股東無意進營故將本廠全部機及一切裝修鋪墊等廉價出兌如合意者向本廠面議可也

長春頭道溝南滿醫院後　裕泰豐米廠

敬告同胞

蘇俄違犯公約侵我路權擾我邊疆懷意非善幸賴邊防軍□經出發凡我民衆應當一致禦侮其戰勝指顧間事耳但最要之法首先愛國民自當提倡國貨敝裕和綢廠係杭州多年名廠出品精良早蒙各界贊許茲値秋令更衣禦寒之時特于九月五日即舊曆八月三日起大減價冊天照碼七扣承做帳料金字工價每架祗收現五毛以資優待

總廠杭州豐禾巷　支店　濟南院西街緯三路　南昌洗馬池　哈爾濱三道街五道街

遼寧鐘樓南　裕和綢緞莊啓　電話二四二二

感謝良醫

鄙人於上月間左腿膝下內側上部偶生一瘡疾繼染時疫聘中西醫調治多日毫乏功效晝夜憂慮性命危急幸蒙友人介紹旅會遼熱遼生院經郭君繼汾詳加珍察確係時疫（流行性感冒）此間體溫已增至四十度危險已達極點隨時注射藥針又內服藥劑次日病則減輕又次日即轉危爲安頗有慶生之喜每日至舍施療則郭君或鹵士煥女士輪爲調治乃日迄今彙旬愈精神復原感激之餘無以爲報特此登報聲明以彰該院妙術活人而爲介紹患病同胞速往求珍同壽域

金州會閣家屯第八八五番戶　閻家承謹啓

批售大宗麵粉

啓者敝號代理三菱各牌麵粉期貨現貨大宗批售價値格外從廉如蒙各界惠顧即請函電接洽無任歡迎恐未週知特此佈聞

營口　厚發合毓記　中日電話　二十七號　二四八番

新發明 岡田式 朝日號謄寫版

發賣紀念減價十九圓八十錢（在內、原紙、墨油、藥水、毛筆等）

四號毛筆用原紙　四號形（特別號）一百枚　金二元四角
　　　　　　　　三號形（特別號）一百枚　金三元
鐵筆用原紙　一百枚　金二元五角

信箋　信紙　發售　天野滿書堂文具店　大連市浪速町三丁目　電話四九九四番　三〇六番　大連三振替口座

長春頭道溝敦慶祥紬緞貨店

輸入冬季必需呢絨時裝衣料湖紬綢葛毛織品俱全皮裘大氅化粧齊備磁器鐵床陳列可觀價値額外從減歡迎惠顧參觀

日長電話一〇〇六番

西崗永香樓小賣所內東北日報支社范永才施捨痢疾病藥

聲明丟失圖書作廢

敬啓者敝號櫃夥於昨赴外埠公不料失上形圖書丟失登報慎將櫃上日後無論落於何人之手作爲無效

大連北大山通五番地　同順福啓　長電話三九三四

拍賣德國香皂

本行今由德國運來香皂五十餘箱因微受潮濕急欲出賣定於陽曆本月七號在千代田町福昌倉庫內本行專用倉庫舉行投標拍賣如有買者速請帶現押金壹百元至本倉庫投標爲幸

大連山縣通　嘉賓洋行

男女兩科著名醫士　徐拾芝　寓西崗子德記全棧

遼寧飯店新幕廣告

本飯店擇於古歷八月十九日開幕坐落南市場大馬路道北新式樓房六十餘間內部設備俱皆維新電燈電話自來水沐浴澡塘跳舞球房亦均齊備客室寬濶枕被新潔旅客宿泊極爲適宜並內附有禮堂一處專爲紳商大賈婚禮壽事而設其廚房庖師精製歐美番菜所做食品非常清潔隨便小酌特別價廉宴客婚禮壽事設筵定即不誤茶役侍奉殷勤所定價目格外克已減讓各界賜顧不勝歡迎茲特預爲廣告

遼寧南市場遼寧飯店　中電話二二一四號

法亞銀行開幕露布

本行總行設立巴黎專辦各種銀行業務在中國哈爾濱設有分行業已其他各重要商埠均暫由東方滙理銀行代理至歐美各大埠亦均有特約代理以利匯劃茲遼寧分行定於十月五日開幕如蒙惠顧無任歡迎

洋經理　包克書
華經理　鄭性庵
地址遼寧商埠地馬路灣　電話　中一〇四七號　日三三七九番

山西大德通滙兌莊廣告

本號創設有年各大商埠皆設有分號專營各種滙兌及定期活期抵押存放各欵手續敏捷滙利克已早爲各界所贊許茲爲擴充營業起見來長設莊恐未週知特此聲告如蒙賜顧無任歡迎

通匯地點　北平　天津　石家莊　保府　祁州　上海　蘇州　南京　漢口　濟南　周村　大連　青島　遼寧　安東　哈爾濱　張家口　綏遠　包頭　太原　徐溝　太谷　祁縣　清源　交城　平遙　文水　忻州

寓長春北門裡益昌銀號內　日電話五一九・七八一（中國電話二四四）

自動車新學生募集

自動車最進步將來發達青年諸君新生活之幸福　每月一日入學

滿洲自動車講習所　大連市沙河口元町一二八番地

大中銀號

營業科目　專辦各處滙兌並各種存放欵項等業務
地址　大連市山縣通八十八番地
電話　八七二三
電報掛號　〇〇七七

遼陽自動車學校第五期招生廣告

一、宗旨　本校爲發展交通起見特設學校以爲養成自動車專門之人才
二、資格　普通畢業者或有同等學校之程度皆可入學
三、年齡　在十八歲以上男女無限每月一日及十六日爲學之期
四、課程　（一）工學以漢文講習（校備課本）並以圖解機械以構造（二）運轉每日實地練習開車之技術同時教師詳細指導
五、學費　本課三月間畢業計金票八十元分爲三期交納當入學時須納報名費金票三元共計八十三元
六、畢業　自入學後按時授課期滿三月在校考試及格者肥爲畢業生並發給證書
七、待遇　成績優秀者係考中日官署之許可證書並代薦職業月薪六十元至百元不等
八、宿膳　本校爲遠途學生方便起見特備寬闊無料寄宿舍而膳費均攤每月六元遼
外埠各縣欲看本校詳細簡章請付郵票一分即寄不悞

地址　遼陽大和通六番地
學校　遼陽自動車專門學校

鳴謝華商聯保水火險公司賠欵金票壹萬貳千元

敝號前由德輪狄非林加號裝大豆壹千零五拾包運往南洋棉蘭不料該輪在青島口外坐礁致遭損失幸向敷島町聯保公司投保水漬險金票壹萬貳千元出事後當蒙該公司查明確實立將金票壹萬貳千元如數賠出似此辦事敏捷賠欵迅速堪稱商界之保障敝號領欵之餘用特登報鳴謝並告各界保險者知所採擇焉

大連鼎新昌謹啓

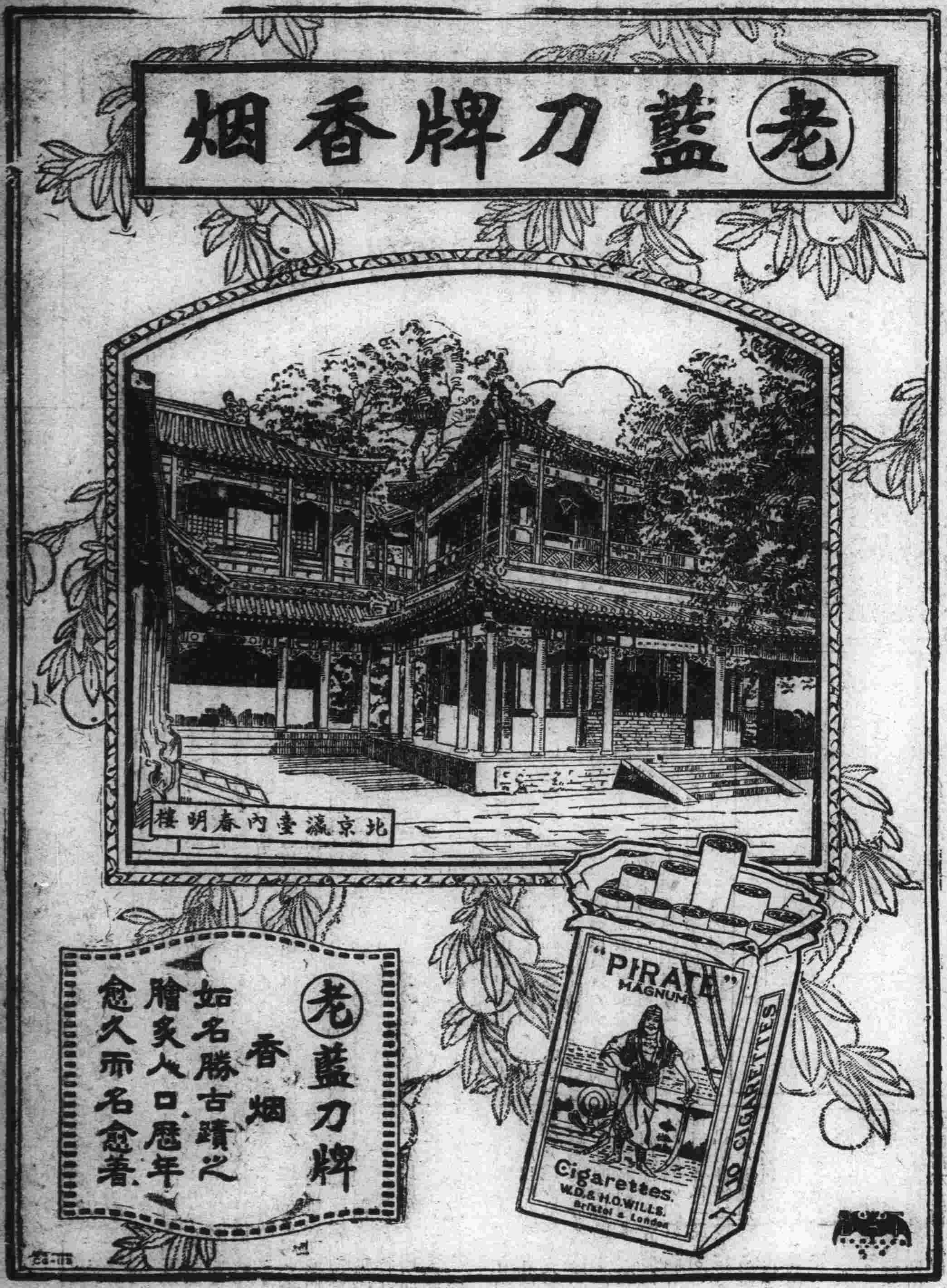

大陸醫院

診治科目 內外科、花柳科、泌尿生殖器科、產婦科
皮膚科、眼科、耳鼻咽喉科、小兒科

病室完備入院隨意

院長唐斌儒

地址 西崗街菜市東門外玉成鞋店南隔壁

電話八九六二番

大西德泰擴展门市啟事

重修工竣
煥然一新
萬貨齊倫
候駕光臨

门市部長電話六四五九
批發部長電話八五九四番

大連

在溝內協議行搶中 四匪同落法網
判明係搶馮玉海酒舖正犯 追審餘罪或與他搶案有關

自鎗殺巡查巨案勃發於千代田廣場之後、責任所在之各警察署、憤然而起、拚命的搜拿、在此風聲鶴唳之聲中、月前之搶劫案件、竟先後而破、所遺憾者、即鎗殺吉田部長之兇犯、尚逍遙法外、死不瞑目、而沙河口警察署以犯人潛遁、未免有碍官署之威信、特於五日午後八時許、下總動員令、沿所轄之區域、行嚴重的大警戒、巧脫法網之殺人犯、雖未搜獲、然於當夜十時許、却在西山會香爐礁附近之馬路傍、捕獲強盜傷人之巨犯四人、玆探其逮捕之始末誌次、沙警署刑事係協商搜查方策之次、即派幫結隊、武裝外出、搜查班行抵香爐礁西山坡附近、則聞溝下有喁喁之聲、以其可怪、止步竊聽、祇聞有某倡議謂大連還來警網頗嚴、不如至金州做生意一次、成功後再行返連、安渡歲月、但行搶後猶須由何路逃走、以免身遭不測云云、搜查隊聆言知為強盜、立予包圍、迄一捕獲、經搜查身體之結果、搜出利刃兩把、木棒兩條、懷中電燈一個、於是更認定為強盜無疑、逮署審問後、便知落網之四犯為左列諸人

原籍山東省現住所不定 無職向修梅三十九歲
原籍山東省現住所不定 無職王守金二十四歲
原籍山東登州現住所不定 無職劉振發二十四歲
原籍山東省現住所不定 無職史彥德二十五歲

經明貫籍姓名後、即追審犯罪之事實、彼等前因魯境作亂、不能謀生、遂行來連、然適逢連濱百業凋零、求生不能、為情所累、方甘願死裡求生、四人共商於上月二十日午後九時、襲入西山會管內石家屯石家溝二十一番戶經營酒舖之馮玉海家、三人進內、一人把風、現出木棒短刀、即行要錢、馮以勢不可侮、任其搜索、結果覓元、銅字壹千五百個、得款之後、因數太少、復百般追索、因馮不拿、曾痛毆數下、致馮玉海與其傭夥胡文成負有重傷、臨行時又恐嚇馮玉海不要報官、彼等離馮宅後、將贓分攤訖、即匿身於北崗子貧民窟中、俟機再起、現因欲蠡、碍難生存、遂決意更幹、故於是日午前中相聚一起、磋商晚間何會晤於何地、以但由決光顧誰家、而該署判明直搶犯後、更察其供詞、蛛系馬跡、不無可尋、除此之外與他案或者亦有關係、亦未可知、以是該署刻下極力審問餘罪之中云

警察署調查槍支

大連警察署、因於羅管內之

西崗公學堂 將開運動會 於十二日舉行

秋高馬肥、正鍛練身體時也、西崗子公學堂堂長倉島氏有鑑及斯、故定於月十二日午前八時半、在該校校庭舉行公學堂及商業學堂運動大會、已柬請各機關屆時往觀云

遼東蹴球隊 添藍球隊球 現已分頭練官

遼東蹴球隊成立之期、雖然日淺、然其歷來所舉之成績、頗有可觀、而該隊隊長為振興諸隊員之精神向上、技術高強計、除新添各種運動應需之器具外、又擬擴張內部添設藍球隊、球兩班、刻下開始分頭練習、成績優佳、故擇日欲與在連埠執牛耳之藍球隊、做初次比賽云

海水浴場窃賊 在大阪落網

本年夏老虎灘、靜個浦、星個浦、夏家河子等之海水浴場、屢次發生盜難、大連各警署、對此頗費苦心、搜查犯人、結果覓於十月五日、犯人在大阪落網、該犯於本春三月以來即止宿於敷島町基督者青年會館、於本年九月回日本、係一無職之青年、姓小松明幹一十九歲、於七月二十三日、窃取敷島町澤山兄弟商會店員酒井萬藏之稍紗兵兒帶一個、時價值五圓、並供認在前記之各海水浴場、行窃十六回、價值五百餘圓、於青年會館移出後、曾在吉野町名古屋旅館止宿、變名為宮下健一、僅宿二夜、即逃歸日本、原籍東京牛込區赤城下町、八三番地、今竟在大阪落網矣

甘井子工程 設計有變更

滿鐵甘井子築港第一期工事為裝卸石炭及船舶出入之安全計、現將最初防波堤之設計、另行變更、將原定之埠頭百二十五米、延長為三百米、防波堤百八十米、延長為九百八十米、目下當局正在呈請許可中、滿鐵當局計畫甘井子之裝卸最大能力能有三萬一千噸、此項工事之總費用崗頭六百十七萬五千六百圓、防波堤百五十二萬六千

瀋陽

俄軍七師與五師於 赤塔附近激戰
組織反赤軍突而譁變 赤軍急向各處調援軍

某方消息接哈爾濱電、駐赤塔附近一帶之俄軍第七師全部突然譁變、組織總反赤軍、在赤塔貝加爾各處與赤軍第五師激戰、赤軍大敗、急向各處徵調援軍、外蒙赤軍亦被緊急命令調回後防、即滿站三十華里內亦無赤軍、迄今赤塔附近尚有激戰云(生)

之財政日前令送考試業將試卷評定、各縣所取定者為瀋陽袁兆清、營口劉繼儒、北鎮李興武、通遼馬希騏、定於七日午後一時召集到廳發給委任云(友)

建設廳派員 考查汽車情形

遼寧省建設廳自接管長途汽車以來、曾經飭縣切實勸辦、時歷多日、遵章呈請者仍屬寥寥、事關建設、斷難因循、本省轄境遼闊、路線遼雜、長途汽車不特暢達交通、亦可挽回利權、至各縣對於此項新政、勸辦情形如何、商民企業是否踴躍、及未經呈請領照私擅行駛者、應嚴行禁止、故現由該廳派視察員張富春前往洮南、梨樹、德通、遼安、廣、雙山六縣調查汽車、及指導勸辦事務云

九月各縣搶案 一百零三起 以海城為最多

民政廳長陳文學氏將各縣九月間呈報搶綁各案彙報呈省政府備案、共計一百〇三起、僅開原、義縣、營口、綏中、安東、撫松、洮安等七縣未有搶案、搶案最多者為海城縣計十一起云

褒揚事項之指定

省政府向國民政府呈請核准、由本府擬定遼寧省褒揚條例、業于五日正式公佈、聞限定褒揚共為八大項、一、孝行純篤、二、特著義行、三、熱心公益、四、有功藝術、五、碩德淑行、六、睦淵任卹、七、節烈婦女、八、年登百歲云(他)

金康兩縣設立 鹽務徵收局

東北鹽運使張之漢氏以各縣設立鹽捐局、為便徵收計、有極應添設之必要、聞張運使於日昨特呈報省政府、在金川康平二縣設立鹽務徵收局二處云(他)

催報各軍履歷 便呈國府審核

東北邊防軍司令長官張學良、案奉國府來電內開、以東北各軍履歷表冊前令呈報、現已多日仍未送出、應速策齊呈報、以憑考核等情、張學長官據電於五日飭令各軍趕速造報、勿得再延云(天)

委任瀋營北通 四縣財局長

遼寧省財政廳前曾舉行全省各縣財政局長考試、分別加委、惟瀋營等縣保送各員均不合格、暫委代理、以管理過渡時期

省府公布治權 行使規律案

省政府案奉國民政府頒給治權行使之規律案、當即於十七日公布、凡屬引政立法考試監察五院範圍事項、未經該院議決公布施行、而有施行者、各該院如不掉出質詢、以廢職論、而公布施行機關以越權論云

商埠公安局 飭保護俄僑

自中俄戰端發生以來、在俄華僑被其虐待不堪、形狀其不守國際公法、可概見也、是故我華人無不切齒、有非茹其肉而寢其皮不得甘心之態、商埠公安局有鑒於此、恐生不測、於月之四日諭諸各分局、將界內在華俄僑人數詳調查、明嚴加保護、而符公法云(他)

各學校預備 慶祝双十節

市埠各學校遵照國民政府規定十月十日國慶紀念日上午九時在禮堂佈置會場、上懸總理遺像、教職員率學生舉行紀念式、並由校長講演總理言行、而資景仰、並放假一日云(確)

何徐張三氏 奉派赴日觀操

十月十四日起在日本水戶附近召集之全國陸軍特別大演習、預定為五日間、十九日止、東北邊防軍司令長官張學良特派何柱國、徐世英、張維斌三氏前往參觀、預定十二日抵東京云(天)

財廳新訂車牌捐

財政廳長張振鷺頃將車牌捐價格另行改訂、計大車四套以上者每輛收現洋四元、三套者收現洋三元、兩套以下者收現洋一元、自經此次核定後、限於十一月終務將各戶車牌捐收齊、有不照章購釘者、即按偷漏國稅罪處罰一倍云(捷)

營口縣師範 訓育員得人

營口縣立師範學校校長曲運魁、於今年暑假期前因受某種打擊、曾萌去嗣、經地方士紳調停、得曲同意、勉為其難、署假後開學、遂力謀整頓、延攬人才、特聘請姜海瀾為訓育主任、門復甘為訓育員、姜門二君、為蓋平教育界之聞人、歷任各級學校職教員、精於心理學、校嚴揚學生之個性、有教無斯、迭為省縣視學傳諭嘉獎、洵良教材也、至於教員方面、若張寶謙、魏王吉齋諸氏、均學品兼優、堪為該校得人慶云(天)

由路局選出 職員三十名 留學於英美德

東北邊防軍司令長官張學良、現因東北各鐵路專門技師多半聘用外人、本國此項人材甚感缺乏、為養成計、特令東北交通委員會由各路客貨車運輸收入項下每年附加教育費十萬元、由路局選出職員三十名、送往美英德三國專修鐵路事務、三年後即可從事東省各路建築事業、已令各局選送(天)

劉忠幹晉京 報告邊防事

國防第二軍出將參謀長劉忠幹前次奉令赴滿洲昂々溪一帶視察邊防情形、於五路由昂々溪回瀋、即轉乘北寧路一六次車赴津、轉道津浦路南下、向國府報告邊防情云(友)

法院通緝逃警令

高等法院檢察處據安廣縣縣長王濟溥呈據班長孫占富報稱、派遣隊警劉永貴出城牧馬、至晚未歸、又隊警李相臣不知何時出隊、查詢無着、想係先後潛逃、詳查二人各拐去制服一套、請通緝等情、查該警竟敢拐裝潛逃、實屬目無法紀、除飭屬一體偵緝被拐服裝、勒令原保賠償外、請鑒核通緝施行等情、處長准此、現通令各院處各縣長飭屬一體協緝、務獲解究云(捷)

長春

哈埠降落場修成後 飛機再行出發
本埠軍政要人設筵洗塵

長春十磐子屯東北航空隊後方司令部消息云、自該隊架駛遼寧抵長、組設後方司令部後、即行電報司令長官、候令開撥、現據張司令長官電調、刻因哈爾濱飛機降落場造成後、即行電令該隊開撥赴哈、再行轉開前方云云

吉長鎮守使李桂林、市政籌備處長周玉柄、縣長馬仲援、公安局長修長餘、吉長地方法院々長魯同恩、首席檢察官徐良儒、被服廠長周懷印、團長馬錫麟、參謀長文象春諸氏、由李鎮守使發起、歡宴東北航空隊第二三兩隊王聚有隊長以下架駛員兵、於下午五時在東三馬路益豐樓設宴洗塵、一時賓主聯歡、頗為勝事云云

日大臣事訖歸任

日本帝國拓殖省拓務大臣松田源治氏、前為參觀我國東北政治起見、帶同隨員於日前抵達本埠、辭情業誌本報、茲查長春市公安局長修□汀為尊重外使起見、於四日上午九時特令各所加崗、官長指揮交通、以資保護、該大臣係由日本公館前沿商埠大道通過大經路走公安局門前、轉回領事館、一時警察特別戒備、異常嚴重、該大臣已於五日上午搭南滿列車返任云云

安東

日警課長之視察

安東附屬地日本警察署、昨一日由關東廳警務局派有高等警務課長飯島氏來安視察警務一切、既而又赴市內各處視察中日双方商務及人民生活狀況、次日偕中谷局長返旅去訖

黨犯交法院審理

安東行政機關聞昨省政府令、案奉國民政府第八五五號訓令內開、為令遵事、案據本府文官處呈稱、准中央執行委員會秘書處函開、頃奉常務委員會發、本黨浙江省執行委員會八月三十一日呈請轉咨國府通令各軍政機關、對共黨嫌疑犯及其他犯革命案件、應由主管司法機關檢舉、如係緊急處分、亦應於拘獲後二十四小時內移交法院訊辦、不得擅自刑訊或延期拘留一案、經奉批交國民政府通飭照辦、將抄同原呈函達、即希查照轉陳等由云

李課員升任課長

安東縣公安局行政課長調任總務課長、遺缺以李課員提升行政課長、又督察員郭純志請准長假、當以一等課員賈程九提升等情云

新局長視事 舊稅長得匾

安東縣公安局長張寬氏因另有高就、如呈請辭職、遺缺省管理孫處長查有該局總務課長姚嘉猷氏歷充軍政要職、堪以勝任、故委為該局長、重寄、昨十月一日宣誓就職云

安局長榮邀瀋區安東縣民安局長長崑氏滋任該職、剿公盜匪、整飭警務、任勞任怨、成捕殊優、現萌退快辭職、市伸人積議送(公正廉明)匾額一方、俾作紀念不忘云

日本巡洋艦來安

日本巡洋兵艦歷年春秋兩季到安入港停泊數日、本年秋該艦舉椿兩號於昨四日十二時到安入港、鴨江橋下停泊、聞住七日即行出港返旅順等云

于理事長已返公

鴨綠江採木公司理事長于國輸日前因公司沿江營業成績狀況面謁當局、有所報告、現已公畢、該理事長遂於一日乘經遼安車返公司照常視事云

山城鎮

焚燬房屋五十餘間 斃人二十餘口
火藥暴發延燒五小時

本驛東什字街南巷路西某砲舖開設多年、資本雄厚、主顧極多、於月之一日(即二十九日)上午十一句鐘、正在命人碾藥之際、一時失慎、轟然暴發、聲震數里、方半事時全街屋宇震動、門窗玻璃大半被毀、正不悉聲自何來、咸以為赤軍飛機拋擲炸彈、頓呈慌恐、迨循聲往視、乃知砲舖被災、火燄適熾、人士團集、約歷半小時、消防隊及彈押軍警始行趕到、驅人救火、但成災亦鉅矣、嗣于鎮守使、徐處長、劉分局長、劉局員等先後齊至、指揮彈押、未故離他變、而消防器隊長更躬率隊兵竭力施救、卒以水龍太小、且少、是以為功亦遲、直燒至下午四句鐘、歷五小時之久、餘焰尚未息滅、聞斯役計焚房屋五十餘間、斃人二十餘口、至其確數尚未得知、此誠只前之鉅災、詳確情形訪明再誌(銘)

四平街

飛機與軍隊 相繼開往前線

據四洮站消息、前昨兩日由打通路開到騎兵兩營、過四洮路八面城站下車、再步行赴長春、乘中東路車赴邊防前線云、三日上午十點鐘、有飛機三架由南飛來、經四平街向東北飛去、繼又有四架、同時飛行、亦向東北飛去、前後過四平街者共七架

榆樹

悍匪落網矣 密探在哈捉獲

保衛團總隊長以縣屬閔家屯鎮富戶孫華被匪由街中綁去等情、實覺有負職責、當即派出密探多人四出偵緝、昨於月日據密探宋雅智在哈爾濱車站訪獲綁孫華票之胡匪宋喜升及于某(名未詳)二名、行至南大街、該匪立於車上、揚言如何綁孫華之票、大言不諱、洋洋自得、觀者如堵云

吉林

第二日義務戲 觀客極擁擠

吉林省城公餘俱樂部日前舉所慰勞前敵討赤軍義務戲、已於自昨在東向商埠江劇場開演、今日為開演之第二日、觀衆異形擁擠、後至者多不得入座、足見省城人士對諸慰勞之熱烈云

李總辦抵朝陽鎮

吉海鐵道總局總所李銘書氏、現為視查該路已成未竣各次工程及車務起見、於日昨帶同各處課長由省城總站出發、親滋各所站視查一切、茲驛局接朝陽鎮車站電報、總所今已抵鎮、擬明日即行返省云

警察與路警協助

吉林省公安管理處現查地方警察照各鐵路路警過事均應互相協助、以盡警察之職責、決不應遇事觀望、兩相袖手、双方自守、致生阻礙、殊屬非是、該處深恐及此、遂於日昨通令各公安局一體遵照云(李)

公主嶺

航空隊過嶺

本鎮本月三日傍午時分、忽聞空中爭爭之聲、仰視之、則有如鷹鵰者五隻、直展双翼、自西東飛、俄頃不見、旋又聞其聲、則自西又飛來五隻、其狀如前、亦向東飛去、旋又聞聲、又自西飛來一隻、又直展翼向東飛去、均往前線討伐赤虜云(若)

募捐者極熱心 輸者更踴躍

本鎮各界前舉抗俄運動、又募集抗俄捐款、其心至為熱烈、等情倡者既熱心、輸捐者更踴躍、數日之間、羣行募偏、為數至鉅、擬於三二日內儘數連同捐冊解以勵軍心而鼓士氣

又本鎮河南第三小學校校長張壯猷、管理員李祝三、亦向學生講演赤俄為邊犯、佔我東路、剝奪我利權、以期制我之死命、我國早已遣兵防禦、然情勢緊張、故全國各界皆募款以助軍餉、而期勝利、募捐之事實為一種義舉、是人人應為之事、諸生應如何自裁之、則學生一齊大呼、我等小不能當兵、願助餉、有將買餅費作捐款者、有將買皮球費作捐款者、有回家向父母取錢以作捐款者、兒童如此愛國、殊堪嘉許、故誌報端、以為身長七尺號為成人者激勸

哈爾濱

郭宗熙又任 東路特務委員 在理事會辦公

前東鐵督辦局長郭宗熙氏、現被東鐵路局委為路局特務委員、聞郭氏滋任、已派在理事會辦公云

黑龍江

警察亦練習打把

黑龍江省會公安局長梁樸、時屆冬初、地面防務以及治安均關重要、各局警士新募者甚多、每日除服務出勤外、閑暇時很少、惟演放大槍以及射準各事、兇疎未實的演習術、一朝遇事、難免疎忽、故於前幾日飭各分局長速將警上一律換班、認真打把矣

講武堂分校 請增加秣草

黑龍江講武堂分校前據該堂呈請副司令公署謂、該校官有軍馬數十四、由糧秣廠前發谷草之時、每四日給拾勅、已足喂用、近日由廠改發秣草以來、每日每四按十二勅發給、終日不得一飽、長此以往、日漸羸瘦、殊非慎重之道、故懇每日仍再增加秣草六勅、每四日得十八勅等情、業已照准、批令由糧秣廠按數撥發、等情據該廠擬呈、前奉令飭、理宜遵辦、因該校未呈請以先、已由職廠擬定由九月一日起每四每日由廠增發三勅、前後共十五勅、已足餵用云云、聞經即應核准、即照該廠所擬辦理矣

吉敦鐵路局廣告 第十二號

本路全線通車將近一載、所有工程次第告竣、逐漸趨入營業範圍、但本路常年用款約需四百三四十萬元、而進款不過一百七十八萬元、出入相差為數甚鉅、若不預先籌劃、力求收支相符、豈祇虧累、主權喪失亦在意中、職此之故、本路不得不參照東省各路運率、將三四五六等貨物運價酌量增加、以資挹注、并對于沿線大宗特產仍分別核減運價、用以扶徠、業經呈准交通委員會在案、定自本年十月一日起實行、除將增加運率附表列後、俾衆週知外、特此廣告

附件本路改訂貨物運率表

區別／等級	一等	二等	三等	四等	五等	六等
零擔	七厘	六厘五	五厘五	四厘五	四厘	三厘
整車	六分	五分	四分五	三分五	三分	二分

零擔以一百公斤計 整車以一噸計
(木材)元木(洋火木包含在內)方木木板窰頂木減價二成五
拉法蛟河方木元木因水運競爭關係減價三成
為減輕沿線居民擔負起見關於高粱小米包米由吉運往沿線各站者減價二成五但祇限於整車

北寧鐵路管理局招考交通專門人材廣告

本局為募集交通專門人材起見、用特限定資格登報招考、以期拔擢真材、用資所學、其負有交通學識如後列資格者、投考置散諒不乏人、務望依期報名、聽候考試、一經試驗取列、量材錄用、亦可以盡共發彰之能、而不致有遺珠之憾矣、擬定招考各項列左

一、資格 中外大學畢業或專門學校畢業曾學商業鐵路管理土木工機械工電工者均為合格
二、報名應交各件 畢業證書 履歷(履歷紙由局發給或自向報名處領取或函索均可) 最近四寸半身像片
三、報名地址及時期 遼寧省小西邊門外商埠地三經路北口北寧鐵路局駐瀋辦事處 自登報日起至三二月一日止逾期不收
四、考試科目日期及場所 另行規定公佈之
五、考取待遇 按成績分甲乙丙三等錄用 甲等月給津貼洋六十元 乙等五十五元 丙等五十元 其任用法按照分發各部分實習之成績另訂之

瀋海鐵路公司標購鋼軌等件廣告

本公司擬招商標購六十磅鋼軌三千八百噸、魚尾板二百噸、螺釘十八噸、道叉二十付、另備道釘一百四十噸、八號道叉六十付、十二號道叉二十付、另備投票簡章及鋼軌等詳細說明書、有欲承售者、於本年十月一日起四十天為限、前來本公司置備課領取簡章及說明書、繳納印刷費現洋十元、定於十一月十日下午二時在本公司開標、為限制小商人投機起見、凡投票者須於開標前十日內繳納投標押金現洋萬元、得標者留作押金、不得標者開標後歸還之、無論中外商行幸勿觀望可也、此告

北京協泰昌新張 分此廣告

本號開設北京數十餘年、專售各種皮貨、物美價廉、凡到敝號購買貨物無不稱贊、今為推廣銷路起見、特設分號遼寧、現時京式各帽、紫羔灘羊、各種皮襖、皮袍斗篷、尺碼放大、製法精良、各樣皮帽、無不俱全、兼賣綢緞呢絨布疋、各式男女新衣、定價特別公道、保管退換、各業惠顧、便知本號內容

開設日本站青葉町三番地

吉海鐵路工程局招考站務練習生廣告 (第十六號)

本局現擬招考站務練習生二十名、應試資格及試驗科目日期如左

一、資格 高級中學(商業工業師範)及舊制中學畢業或具有同等學力者
二、年齡 二十歲以上二十八歲以下者
三、試驗科目 國文 英文 數學(算術代數幾何三角) 史地 身體檢查
四、報名日期 由十月十日至十七日止、隨繳最近四寸半身像片一枚、報名費吉大洋一元、錄取與否概不退還
五、試驗日期 十二月十日

簡章函索即寄 特此廣告

吉海鐵路工程局廣告 (第十五號)

為廣告事、現查本路石渣逐段舖平、路基日漸鞏固、為謀旅客便利起見、而行車速度自應增加、擬自十月一日起改訂行車時刻、恐未週知、特此廣告

附改訂時刻表

吉海鐵路工程局 混合列車暫行時刻

下行 11次		站名		上行 12次
8.30	開	黑牛圈	到	15.55
8.36 / 8.45	到 / 開	吉林總站	開 / 到	15.29 / 15.22
9.22 / 9.23	到 / 開	口前	開 / 到	14.45 / 14.44
9.57 / 10.04	到 / 開	西陽	開 / 到	14.10 / 14.05
10.41 / 10.42	到 / 開	一面山	開 / 到	13.27 / 13.26
10.53 / 10.56	到 / 開	雙河鎮	開 / 到	13.15 / 13.12
11.25 / 11.26	到 / 開	取柴河	開 / 到	12.43 / 12.42
12.03 / 12.20	到 / 開	煙筒山	開 / 到	12.05 / 11.48
12.50 / 12.52	到 / 開	小城子	開 / 到	11.18 / 11.16
13.30 / 13.31	到 / 開	蕎麥楞	開 / 到	10.38 / 10.37
13.59 / 14.09	到 / 開	磐石	開 / 到	10.09 / 10.01
14.46 / 14.47	到 / 開	鼻山屯	開 / 到	9.24 / 9.23
15.08 / 15.09	到 / 開	團林子	開 / 到	9.02 / 9.01
15.30	到	朝陽鎮	開	8.40

自民國十八年十月一日施行

邊業銀行廣告

本行資本國幣貳千萬元、呈由政府核准、享有發行紙幣代理國庫特權、專營各種存款放款匯兌貼現及普通商業銀行一切業務、匯水利息格外克己、辦事手續尤為敏捷、如持本行匯券作匯東三省境內各地分行一律免收匯水、倘蒙賜顧、無任歡迎

總行 遼寧省城大南門內路西德隆店胡同

電報掛號 九九九九
電話總局 總裁室(一五六四) 營業(一六五八) 經理室(一六五七) 傳達室(一六〇七)
北寧長途電話(二四五八) 日本

分行 天津 上海 大連 山海關 營口 安東 錦縣 四平街 新民 遼陽 通遼 哈爾濱 吉林 長春 雙城 黑龍江 安達 綏化

代兌處

啓者本行發行奉天地名現大洋元角券及京津通用角券除在遼寧本總行營業時間隨時兌現外並委託左列各商號代兌
遼寧省城大西門裡 商業銀行
遼寧省城大東關大街 東記絲房
遼寧省城大北關下頭 瑞勝公
遼寧省城小西門裡 益和永

度量衡測量器製造修理販賣

此次新修工廠已告落成、製造能力既大、價值甚廉、滿洲可稱首屈一指、並承辦各國度量衡器之刻碼

大連惠比須町五十八番地 水上洋行 電話六九四〇

本社電話

本埠訂報四〇四二 接洽廣告四〇三二 編輯事項七五一一

近期開幕 「民生醫院」

大連市越後町二八番地

診治科目 內科 小兒科 花柳病 一般
病室完備 住院隨意
特別優待 診治隨時
院長日本醫學士 楊燧人

遼寧英商仁記洋行啓事

啓者本行前任經理臧福蔭自八月十七日被辭、現聘馬君遇風、孫君仲蔚二君接收經理一切、於九月一日正式辦公、嗣後一惠諸君可直向該君二接洽可也

仁記洋行華帳房啓事

啓者本帳房於九月一日接收仁記洋行華帳房、專辦一切進口各種呢絨雜貨大小五金各種機器電料及礦產用品等、無不應有盡有、并代有水火人壽保險、向在各大商埠信用昭著、倘蒙各界惠臨敝行、無任歡迎

駐遼英商仁記洋行東三省總帳房啓 電話 中國一五一三 日本三二三九番

鐵道部直轄北寧鐵路管理局通告

啓者本路前因路線中附設在瀋陽另設北寧鐵路管理局管理朱各莊至瀋陽路務、現在全線統一、呈准鐵道部將瀋局取銷、改設駐瀋辦事處、自十八年十月一日起實行、特此通告

(接第二面)

景炎三五 白翰青二〇 許文國一八 胡天民一五 陳國英一三 梁濟民一〇 吳學良一〇 李成五八 王林八 馬元殿五 王潤澤五 孫世英四 吳章三 張濟新二 王霈一 張永年一

（女界）王勝蘭一七 劉秀俠一五 張胡發雲六

新賓

趙蔭潤五五 孫鴻圖五〇 蕭喜五〇 孟驥陳五〇 魏元俊侯五〇 富德五〇 李景勛五〇 劉如先五〇 孫春琛四一 呂珊四〇 楊修德二五 楊俊德二五 楊耀鈞二五 李玉二一 譚景昆二〇 吳樹田二〇 白純一八 張耀東七 張興普六 黃金來五 戴大鈞二 易象二二 王子施一 白純仁一 金□田一 吳文山一 孫鴻勳一 孫紹田一 馬子升一 馬顯廷一 張文山一

本溪湖

周大文一〇六 王恒桐九三 王會庭七三 常崇起七一 張玉山六一 李輔廷六一 何次五六〇 林瀨五五 曲克臨五一 陳載虞五一 韓家吉二三 高會芳二二 劉維一二一 洪福純二二 陳明二〇 王吉格二〇 王之蘭二〇 蘇正誼二〇 李樹芳一八 張世昌一五 劉品一五 徐家桓一三 蔣殿瀛一二 張紹謙一一 蕭漢傑一一 劉延進一一 劉萬俊一一 蘇乃亭一〇 王中國一〇 王君傑一〇 白連三一〇 曲克宏一〇 宋玉桂一〇 紀應湘一〇 孫廣祥一〇 徐棫一〇 高文毅一〇 陳文茹一〇 陳寬馥一〇 程鴻志一〇 陶麗敦一〇 莊明一〇 曾庠梓一〇 童豐永一〇 鄭慰高一〇 陳我廣一〇 左秀章六 王昭章六 李愚忱二 高沐仁二 伊繩武二 袁績深二 冉向心一 常從起一

公主嶺

馬德泉七五 趙鴻業七〇 陳德馨六九 冉慶田六八 韓岡連六七 張懷三六四 李大章六三 徐會一六〇 耿化亭五九 王嘉蘇五九 毛雲程五八 劉芳圃五七 劉錫五五七 姜紹炎五七 焦恒祿五六 張耀庭五六 董文閣五五 荊樹珊五五 張庠五四 谷耀山五四 叢德鴻五三 孫令聞五三 汪竹溪五三 史飽亭四七 母海耀一三 張廷業二 李耀新二

遼源

戰佩璽九〇 金玉聲七〇 郭連捷四二 王鎮四〇 岳祥麟四〇 張嘉賓三〇 常茂圃二〇 馬春山二〇 張中義一八 馬運鴻一〇 王述文一〇 田鑾治一〇 申實康一〇 李連富一〇 李萬選一〇 孫廷學一〇 萬林榮一〇 袁常恩一〇 趙承普五 趙綸五 王安海五 王文江五 曾廣燊五 畢冠三一

（女界）成玉芳一二

東豐

王瀛傑一九 艾紹昌一九 周武勝一九 王會都一二 楊顯青一〇 朱錫武九 王深四 張家□四 朱布英三 祁壽春三 艾春厚二 劉作舟二 陳玉符二 呂森斌一 薛俊廷一

李思元一 陳玉琤一 崔顯庭一

（女界）李芙蓉七

遼寧省未分縣別

劉恩榮八九一 牟文山八〇一 劉蘊卿八〇〇 高甲三四八一 程慶臨三〇〇 王襄臣三〇〇 韓隆毅二四四 武子章二一四 戰興華二一三 鄭明道二〇三 康品卿一七三 于鳳桐一五〇 孫鼎銘一四七 婁學熙一四二 陳鳳林一四二 劉星漢一三七 邵讓之一二二 龔光宇一二〇 韓占魁一〇六 王文峻八五 姜佐臣八〇 于藍階七五 李鳳山七〇 李世良六〇 居郁忱五六 張鏡宇五六 徐箴五〇 王濯原五〇 董□四九 李瑞孚四八 王兆田四八 吳殿章四五 馬慶五四五 劉□元四二 尚璽四〇 馬龍章四〇 陳泰三九 齊耀東三六 岳維川三五 林壽三一 楊作棟三一 茹賁階三一 高玉琛三一 許克亮三〇 包連璽三〇 王席珍三〇 佟桂鐸二八 峻山二八 梁維新二八 董英斌二七 陳顯廷二六（以下二十三票）松喬 張庭 范溶川 趙寶卿二二 劉祖堯二一（以下二十票）于松岩 馬笑如 徐鳳儀 劉亭 郭松橋 巴學文 陳子源 王夢馥（以下十九票）于芷山 武長麟（以下十八票）何慶頤 萬春喧 劉銘三 張清泉一六 陶連昌一六 韓礎石一五（以下十四票）趙成煜 劉滌生 李浚雲 張良佐 張壽椿（以下十三票）鄭子章 王立廷一二 遲文彬一二 張樾生一二 張霈霖一一 陳憲譜一一（以下十票）王肇印 王英傑 李永泰 劉華一 王學忠 劉晉武 劉錫五 顏景和 李勝馨 袁貴麟 張凌雲 張士賓 陳寶山（以下九票）栢天培 黃秀峰 李公藩 孫廣生 侯立峰 朱霽青 金扎拉芬（以下七票）陳鼎芬 趙松棟 譚卓如 蔭棣 李植嘉 林成秀（以下六票）海龍 許文彬 王（以下八票）周世琮 荊耀庭 曹子恭 吳惠堂 封紹曾 馬（五票）姜子丹 蘭卓顏 李稼生 李蔭堂 洪文璧 馬龍濤 馬福山 梁强 馬春泰 李曉川 武廣權 崔子銘（以下四票）姜仲芳 徐福善 張雲成 趙硯田（以下三票）趙連科 趙文魁 劉崑 王保中 胡維屏 張偉超 郭遠 許國棟 □德□ 馮春泰 張成霖 李世欽 李俊卿 趙明軒 程義明（以下二票）趙政學 趙子珍 齊寶章 李殿魁 吳星恒 邵顯周 高殿臣 李秉文 趙常章 葉青（以下一票）齊晗阜 茹慶麟 曾鐵文 裴鳳瀛 劉煥文 謝桐森 韓隆階 譚芳亭 鐵海珊 宋長濂 張香圃 王古民 于思藻 王廷武 白興周 沁仙瀛 祝守箴 孫濟川 張克湘 張心田 郭實森 許洪濤 黃佑山 楊鴻緒 傅英鄴

（女界）李渤生六二 吳仲班一八 王淑秀一四 白實峰二

關東州

王貴臣六〇六 張鑫源五九〇 李勝馨二四七 高毓桐二三六 孫良臣二三〇 王文卿一九五 巴樹聲一六二

程一五七 劉逢原一五三 劉志中一五〇 畢維藩一五〇 徐芳名一四九 白長慶一二九 袁兆庭一二一 馬峻峰一二一 田化南一一〇 苗貴陽一〇六 王家政一〇〇 郭仕德一〇〇 蘇子正九〇 呂化南八五 梁衣文八五 梅季五八三 姜作周七二 薛慧堂七二 高慶仁七〇 徐東春六六 關魁一六一 劉逢明九九 孫蔭棠五九 刁振分五八 王鳳麟五六 施恒如五三 張欽堂五〇 劉振中四五 鞠西園四五 傅實仁四一 王明珈四一 林岱亭三八 劉樂山三六 孫兆安三五 呂人家三三 王寶琮三二 邵實三二 張達庭三一 譚振武二八 邵承唐二六 于桂亭二〇 潘仙洲二〇 萬景軒二〇 孫若福一八 白銜堂一五 王永琳一五 谷次亭一五 曲文學一四 譚振武一二 徐慶有一二 于錫章一二 李佐廷一二 李兆元一二 張家讓一〇 王世美一〇 范明新一〇 劉俊卿一〇 徐紹經一〇 鄭純儒一〇 于千文一〇 劉克溫一〇 王吉祥一〇 王有綸九 郭建亭九 單世盛八 張印堂八 韓亨鈞八 王南溪七 孫心齋七 王應芳七 王儒璽六 陳象新六（以下五票）王錫三 王世馨 明達 許作華 劉藝生 袁應 李德英 邢安仁 王選章 王 王玉田四 張寶璽四 守日三（以下二票）呂榮堂 鄧顯廷四 汪勝江三 陳秉鈞三 于朝雲三 鄭子章三 孫 孟昭禮 馬星五 王桂岩 吳長貴 高紹謙 班福 遲拱辰 于博泉 張仁卿 劉松峰（以下一票）周德福 于凝貴 惠 于瀋洋 何文田 安積學 安臨 白恒臣 郭福田 鄒立永 希田 朱子言 林寶亭 趙育 積德 于聲遠 王正家 王酒 臣 邢子豐 宋大本 李子陽 宋繼遠 李向瀛 金明德 金 良邦 姜國記 崔儀忱 單廷 劉蓬山 勝運通 徹育希 蔡子陽 盧子名 翰世德 高 不德

（女界）曲蕓香三二 王桂雲三一 鄭玉柱一一 宋桂蘭一〇 闞素文一〇 孔憲璽三

金州

曹冠甲七八九 邵乾一五五五 雲懋臣五一六 張啓軒四八三 邵鼐臣四〇二 盧仲三二八二 郭魁三二七八 初瑞亭二六九 邵漢章二五〇 潘幹臣二三九 王敦五二三五 康治忱二〇二 文良臣一八四 王功堂一八二 張香圃一八〇 曹振福一五九 袁承先一五七 邵承寶一五二 張積家相一一六 王寶泌一一四 堂一二五 李壽堂一一九 閻畢佑亭一一二 張大中一〇九 石永年一〇五 楊壽山一〇〇 林效風九九 臧厚堂九四 曲子如八三 闞獻亭七七 韓謙一七四 王雲閣七二 閻家承六八 王錫五六四 蕭昶亭六二 閻晉臣六二 趙相臣六〇 鄭子章五六 鄧精一五二 王仁亭五二 江錦臣五〇 珪鄉四二 畢國樹四二 徐華堂四二 張岩芳四一 畢宗武一 于錫潮三九 蔡興五三

七 于鎮海三六 劉貫一三六 孫賦亭三五 薛寶亭三四 王培芝三一 唐潤之三一 孫恩庭三〇 邵承立三〇 陳雋勛二九 七 張本發二六 于子麟二四 夏尊序二三 王心一三 王子英二〇 孫聲譜一九 叢維唐一八 劉殿卿一七 冷伯泉一六 閻子祥一六 雲子彬一五 叢春溪一四 卜東洋一三 金會臣一三 于鎮西一三 王集祥一三 孫世增一二 丁古一一 孫乃璋一一 閻儒久一二 孟輯五一一 張伯陽一一 孫竹蔭一〇 姜泉聲九 楊福生九 康從周八 李德新八 康玉卿七 曲克緒七 劉永昌六 于巨泉六 張志芳六 林瑞五 張龍珊五 畢善 三五 曹偉廷五 劉子玉五 五 曲金香五 趙館三五 王惠臣五 尹新三五 王立川五 鄒明西五 趙維屏五 邱金聲四 趙春泉四 王瑞卿四 宋育堂四 許玉書四 雷孝堂三 張永恩三 王國民三 孫地山三 閣化民三 閻陛亭三 邵弼臣三 劉茂槐三 曲柏約 參于蘭洲二 崔潤屋二 于延堂二 郭光甲二 閻家齊二 姜小軒二 薛仲良一 崔潤三一 李初年一 于文和一 徐華亭一 呂子樑一 張永慶 鍾子寬 孫景虞一 陳興康一

（女界）王玉英三五 盧士煥三四 孫雲蘭一五 王春梅五〇

大連

麗睦堂二二七六 閻紉韶一八五六 段鴻志一七一六 張傳鈞一五四六 范永才一二四二 王祝三一一三一 周玉蒼一二九 張本政九六五 張大魁九一三 張文泉八四 尊四八三 麗逃北四六五 周元璟四八六 王復五一六 喬汝恩五三六 高吉先四八 康道忱六五一 徐香圃五〇 潘春山三八八 劉鴻業三四 藍少齋四二七 劉先鴻三九 麗聘三三五五 陳士讓七〇 劉玄圃三三七 由獻三四一 竹泉三一〇 趙成德三〇〇 廷三三二 郭連開三三一 于晕三二九七 鄭乃武二九 崔青林二八九 張星五二五 朱長翰二八六 于永江八九 崔福軒二六六 梁景二八五 麗子願二五八 宮三二六一 閣之如二二三 王幹臣二三五 祥玲二五五 姜喜榮二四四 于壽長二三五 王幹臣二三 韓樹榕二三〇 宮祥垣二七 王治田二一三 楊海二一八 劉志飛二〇一 周榮二〇七 王震東一八四 文學一八五 邵希玉一八 陳文德一八三 裴克富一 方德明一七七 梁璧人二 由振邦一七〇 劉遠來一六四 張伯一七〇 金明長一五七 王川一六二 王桂華一五六 天祥一五七 王蘇純一五 朱長倦一五五 張裕榮一五 王紹五一五四 寶文喜五三 金永安一五一 唐海一四九 宋多三一四七 邵亭一四六 潘正新一四五 畢文堂一四五 尊五一四五 劉祥致一四 涅子祥一四五 于維藩一三 金銘鼎一四一 陳品三四〇 郭振金一三五 劉子一三五 周文富一三二 邢鄭一二〇 朱長緒一一六

順亭一一六 曲大川一一三 劉金鍬一一三 郭清波一一三 車芳庭一一三 王茂田一一三 宋大治一一三 郭運官一一三 石祥源一一二 郭連超一一二 金明德一〇八 潘仙舫一〇四 楊占魁一〇三 和潘復一〇三 孫錫五一〇三 孫實之一〇三 孫文慶一〇一 曲永新九八 孫國棟九四 金明堂九四 劉金銘九四 金純治九二 唐潤芝八九 段鴻八五 思八五 車玉芝八五 石傳新八五 彭世榮八三 胡湘九八三（下八十票）周彭年 王積慶 王煥亭 孫凱廷 孫貫五 侯立 劉耀亭 周士魯 邵希恩七九 梁昌信七八 邵鴻昌七八 官錫侯七八 姜樂三七七 康耀忱七五 賀寶璋七五 李石甫七四 張旭東七三 朱恩三七一 區雲旋六八 作之六五 于振國六五 連對延六七 周堂五八 郭子雲五七 王樹堂五五 徐啓五四 孫昌遠五一 由善述五〇 曲作楷五〇 子梁世喧五〇 孫仲傑四八 李子恒四八 傳顯章四七 李英四五 黃信之四四 冷敬亭四三 劉仙洲四二 夏玉衡四二 馬文彬四一 張振聲四〇 曹正禮四〇 杜友堂四〇 張振之三九 盧允慶三八 陳德麟三八 孫實廷三七 包時埔三七 張仁堂三五 祝洪德三五 王占元三四 方永昌三四 李思浩三四 林憲祖三四 胡安治三三 安仁三三 邱任元三二 祝祥本三二 許尚忱三二 劉家聲三一 祝仞千三一 李竹軒三一（以下三十票）韓篁洲 孫國堂 關朝璽 王承斌 姜鏡海 王新國 孫傳芳 溫樹德 傳小庵 鍾震國 李蔚亭二九 徐曉樓二九 劉煥文二八 林魁一二七 徐憲齋三五 張景山二五 張仲仙二五 韓子卿二五 曹漢章二四 林藹廷二四 張洪五二三 董應文二二 王復壽二二 程伯容二二 張華亭二一 田中玉二一 劉振邦二一（以下二十票）樂隆基 周伯隆 安子良 康潤亭 麗鳳山 安春和 王仲三 新福同 韓奎三 郭建銘 張子純 張獻五 周武福 林茂泉 苗少雲 林小山 曲蕊齋 姚華孫 馬惠階 趙瑞泉（以下十九票）姚福珂 丁春甫 杜東郊 關錦溥 丁春台 喬滋圃一八 謝四泉一八 林鴻財一八 丁吉軒一八 張裕民一八 曹景玉一八 樊德光一八 申錫獻一七 黃錫令一七 胡志飛一六 劉子豊一六 侯實齋一六 康賢臣一五 楊燦人一五 康潤亭一五 宮柳郵一四 曲樂亭一四 丁耀東一四 薛吉雲一三 林鈞實一三 劉霖人一三 劉雨亭一二 王友仁一三 孫德璋一三（以下十二票）孫廉浦 接倬青 王健堂 謝枕山 謝世煌 于 劉儒堂（以下十二票）雲五 吳凌閣 張利堂 劉占鼇 劉和聲（以下十票）孫品三 孫萬相 胡秉初 李季强 許尚忱 李仲剛 李蘇泉 江執中 許善之 王信齋 沈魁五 范貴三 王浩生 孫子傑（以下九票）簡仁甫 章靜哲 王靜安 尹仙閣 陳英

郭進木 孫漸九 蔡苑香 丁占一 盧馨明 蔣輯五 宋選三 劉文田 覃立青（以下八票）任召泉 于彭年 李銘臣三 張德綠 李厚民 周潔臣 鄒岐山 郭瑞堂 汪伯泉 于清和 李範五 陳登三 劉逢原七 趙舜如七 石硯堂七 孫還浦七（以下六票）魏丕智 于宗海 王永福 田逃 劉子憲 郭華堂 周惠軒 王訓 張子恒 劉衡九 梁學齡 孫明山 張信齋（以下五票）郭光璧 李文權 劉召卿 朱少穎 姜興詩 顏儒亭 武維揚 于維延 丁宏莘 許僊年 鄒延明 劉兆祥（以下四票）柳瑞卿 劉永田 王文煥 郭瑞符 王兆運 張忠恩 初子安（以下三票）沈純一 高學志 張毅亭 劉占富 尤玉山 朱春山 許萬亭 陳憲章 湯銘新 麗大海 王衛鐸 王仁普（以下一票）金鳳池 馬國權 朱樂春 趙洪臣 郭義方 林瑞庭 林華堂 王復綱 許應年 趙彥夫 任黨山 夏玉田 張瑞卿 魏長德 李瑞亭 王錫和 朱梅春（以下一票）王嘉和 欒誠九 張永惠 徐鑑良 姜竹萱 許恒超 王日祥 楊蔭普 李春峰 曲克清 劉毓琨 安子平 李純九 尉餘三 趙忠良 魏昇三 李文山 □運檢 珍二四 劉佩衍五 曲淑珍五

（女界）崔淑良一五四 吳玉

吉林

張作相一〇五八 劉鈞四三 馬昱珊二五一 林鶴泉一二八 朱永滑一二五一 張作濤一一〇 熙治一〇一 程延吉 九五 譙金聲八二 陳國琛七 玉和五五 張顏時五三 安玉 六 魁陸七四 賈錫五五八 沈 珍四五 薔樹春四五 魏宗蓮 四三 于存三五 成瀛洲三二 岳崇申參一 楊週春參一 榮厚參〇 張象昀二九 吳格忱 二八 王繼先二八 誠允二八 二〇 盧宗泰二〇 劉鈞一九 璋二五 李禹臣二四 高雲卿 李賓善二六 李端二五 王玉 崔英儒一八 張昨舟一七 盧成康一六 張實庫一六 張星宸一五 崔延廷一五 趙秉國一五 程延先一四 趙甫春一二 隋文志一一 杏舫一一 李懋甲一〇 江大峰一〇 李縉堂一〇 艾廼芳九 趙延忱九 楊春榮八 郭澤華八 張松齡七 劉輯七 姚義臣五 劉鴻慈五 韓麟鳳五 李桂芳四 王之佑四 喬雲峰四 富春田四 于蒨四 峻昌四 董文光四 馮相僑 李博生二 王惠清二 苗全二 呂佐周二 秦樹藩二（以下一票）鄭世絹 李宗魯 王富海 李文蔚 李慶榮 齊耀璐 關蔭軒 張冀軍 傅貴雲 傅定雲 榮茂春

（女界）李張淑筠四 周灼閣二

長春

李桂林九四五 孫仁軒四五七 王紹庭三六一 張步霙二九二 劉璘二四一 鄭魁武二三八 孫文海二〇 馮金波二二〇七 魏清仁二〇三 郭連璧二〇一 鄭海春一九八 于東超一九五 王秉信一七九 周維翰一七九 魏鑑一七五

趙振武一六四 孟憲俊一六四 王霖芹一六二 朱興源一六〇 張德餘一五五 張子枝一三三 何棧模一三〇 張士篤一二八 張殿功一一〇 王稱炎一一五 李志青一一四 韓儒一一 趙覺成一一一 趙珍一 黃亢宗一〇二 趙振侯一〇五 沙敬亭一〇一 朱彥儒一〇一 張德齡一〇二 劉貫一〇一 董治平一〇〇 鮑承祿一〇〇 文象春九九八 郝權斌九五 祝心亮九〇三 劉延漢九一 趙文炳八一 胡世榮八五 趙學良八〇 晏國明遠八一 趙麟閣七 李香七二 趙洋七一 劉遜清六七一 徐良儒六九 董子山六七 王高獲五六七 延選六二 張國棟五八 魏連科五七 魏武英五六 史策勳五五 閻璞五五 畢文富五五 郝育亭五四 柳振森五〇 劉耀農五〇 李樂岑五〇 李觀唐五〇 趙永清三〇 王東初九 劉冉清四九 羅延相四八 紀學品四八 魯俠民四八 李恩九四五 張秉衡四三 李端四〇 趙玉琛四〇 王俊一四〇 王立廷四〇 于深四〇 王荊山四〇 宋潤之三一 孫毓模三一 孫潤亭三一 馬凌如九二一 何履靜二一 李士石鑿天一四 魯同恩二四 劉六 梁國棟二五 安維城二五 二九 王儒春二八 張毓賓二雲二九 陳鶴鳴二九 修雲汀超二一 孫華封二一 楊崇武〇 王鑫銓二〇 張樹春一八 二〇 趙子明二〇 馬錫麟二 紹卿一五 劉尊五一五 王必 李德新一七 胡日陞一七 劉壽一五 李凌雲一三 苑賜彰一三 匡汝非一二 雷文斗一一 谷正寅一一 王尊三一一 懷印一一（以下十票）高松培 周玉柄一一 王化宣一一 周 張鴻俊 趙景雲 王廷棟 趙玉璋 馬仲援 隋餘九 楊蓮芳 楊登舉 史心清 溫德岐 子聘 孫大有 吳長春 蕭樹 敬修 張永津 唐玉衡 柳冕 堂 王浩然 斬造華 穆純昌 于子章 陳會偕 左春榮 張 王肇春九 馬樹棠九 李潛八 堂九 朱潤庭九 楊芳馨九 曹裕民八 張海樓七 高森林七 賈俊銘七 蘇桐芳七 張仲元六 劉鳳桐六 郭福沛五 曹樹文五 韋霈雲五 唐福齡五 周大靜五 王北野五 張楊殿陞四（以下三票）張寄廉 潔民四 王殿尊四 張介民四 李景巢 堵寶珍 楊寶源 喬占奎 王耀東二 才濟忱二 李少二 解佩玉一 顧宜人二（以下一票）趙永祥 尹桂銀 盛餘 郭海忱 汪普惠 許國幹 穆潤身 徐鳳崗 王永祥 田金聲 孫秀之 陳家政

（女界）孫秀廷三七 曹顯芳二七 王墨林一

哈爾濱

丁超一四〇二 張景惠九八二 金世英七八一 趙含章六一四 金勃先五六八 金世英五六〇 張國忱五三四 范其光四三二 李科元四一五 何玉芳三八五 白秀峰三三五 李振聲三三二 呂榮寰三二四 張厚璣三一三 蔡運升三一〇 張擊宇二三一 米春霖二一八 張元幻二一五 于鏡濤二一〇 王振邦二〇

王興五二〇〇 金鳴西一一九九 胡潤澤一九五 李秉忱一九〇 劉崇忠一七九 星五一六一 高齊棟一五〇 李益亭一三七 王峻嶺一二五 汪劍鳴一二〇 孫廣甲一〇〇 袁慶澤九四 賈文嶠二〇 金鍾毓一一五 桑景陽九〇 趙荊山九〇 王繼文八九 朱安東八〇 安如石八〇 劉樹聲八〇 王進之八〇 丁濃五八〇 哈友三八〇 劉恩溥八〇 劉樹棠八〇 王奎五 際青五八 李曉山六〇 陳七九 于榮發七八 韓化亭七八 楊振恒七〇 吳子青六〇 三五四 劉省初五〇 徐百川六〇 楊貫五〇 鄭稼山五〇 李鍾鏞〇 刁子明五〇 閻召南五 張維中四八 洪紹濱四五 向久福四九 劉壽彭四五 韓雲階四四 宋模四四 謝于清四〇 沈士四〇 趙金麟三八 白漢章四 倪紫岑一七 王立夫三五 幸天成三四 王振邦一四 陳翔玉二〇 陳克正三 鴻泉二四 曾福二七 劉單作善三〇 孫裕治元一一 楊紫剛一一 李名遠三〇 清濬一四 張會辰一三 張世一一 郭崇熙一〇 劉道南〇 張鳳書一〇 趙端棠九 富士仁八 孫世楓六 許鳳岐六 劉湘泉五 李亞橋五 占清五（以下四票）高賦雲 杜家正二 姜玉書二 紀豐三二 馬子元二 劉惠忱二 崔蘇峰二 劉介臣二（以下一票）張其昌 王宗周 金紹 實權 于龍灣 劉靖涵

（女界）胡崔淑言七一 劉敬

吉林省未分縣別

三〇王劉纘珠一五 劉金堂一 六九 孔煥書五一 牛立品 荊成九五一五 吳大司三〇 六 劉延祺二一 孫明珍九 三 路永財八八 尹祚乾八 三 傳廣七六 楊香秋六六 韓登岳五八 夏景華五五 田紹圓五三 孫殿魁五〇 干琛激四五 楊登舉四四 劉國銓四三 蔡魯香四三 沈幹青四三 韓紹琦四二 洪維世四一 賈錫五四〇 竇興三八 周鳳翔三八 李慶芳參六 張潤齋參六 韓樹蔭參五 崔占彬三五 徐敬岳參五 趙田田參四 王起雲參參 厲維城參二 李杜參二 由維屏參二 馬海濤三二 金如玉參一 廣厚參〇 李毓久參〇 孫福元參〇 周汝俊二八 王德林二七 張志正二六 樊式如二五 蔣運達二五 谷遇春二五 穆升雲二五 郭貴五二五 郭恩波二五 王德林二四 張樹生二三 劉陟顯二二 段硯農二二 蓋學章二二 孫廉臣三二 白文清二〇 于廷科二〇 單文卿二〇 譚卓如二〇 煥文一八 才裕達一七 張九齡一七 董文光一七 朱文一六 方傳龍一六（以下十五票）董春魁 陳國寶 善仁山 劉延一 富文華 陳榮九 孟協廷 梁晉封 王秀峰 王化民 牟子瞻 秦慕賢 胡尊五 孫茶芳 魏乃新 范天民 霍

子彬 孫爾忠 趙全德 杜瑞霖 劉漢章 郝子術（以下十票）李蔭常 周奉墀 楊子泉 徐鎬清 劉希中 趙銘珊 張五 張漢之 周鳳閣 鄧文永 張晴峰 李玉亭 王雲生九 王賢澎九 徐福善九 豐 張志公九 陳學楷九 胡慶善 恵八 陳殿榮八 馬子豐八 八 孫鴻章七 許國棟七 龔子 高子元八 潘星五八 于雅雲 怡七 李春山七 周光南六 吳俊廷六 曲忠敏六 褚治紳六 袁邃秋六 王子茹六（以下五票）李溥霖 何雨人 祝其珍 丁玉山 劉裕豐 陳楊廷 高紀耿 孟師孔 金煥九 徐景清 劉文樂 沈筱純 王翰臣 劉子靜 封紹先 張志超 黃撫辰（以下四票）王銘堯 井濟源 仲延級 左鄉九 王德明 王化仁 王玉珊 劉正心（以下三票）劉春榮 關善庭 劉榮奇 仲繼禹 張繼忠 張振漢 杜占春 譚實 劉琢 呂國藩 張麟閣（以下二票）高賢栽 李錫璋 宋德業 溫樹毅 賈春亭 田永堂 王潤成 傅馥桂 遲貴 崔芳洲 王宸佟 龍濤曹 鵬瑞 高青（以下一票）梁瑞祥 山 王之藩 高心培 譚維翰 蘇雅齋 叢雨村 叢香齋 魏颺齡 關文翰 瀟振贏 關正禮 瀟功顏 承瑞 開海樓 潘錫九 鮑世昌 鄭萬成 劉炳棻 劉魁一 劉紹漢 劉寄 石麐 劉佩文 劉鴻鈞 管永勝 超丁一 趙尊五 萬麟書 萬茂森 楊葆忱 楊維邦 富集安 湯殷先 程延先 黃書紳 陸壽山 梁蓬閣 郭圃田 郭景泰 陳稱蘭 陳瑞麟 張作遠 馬芳亭 巢江清 高冠廷 高文傑 馬英韜 馬鵬舉 徐俊三 徐景昌 徐殿春 孫曦峰 孫聖忱 孫笠忱 孫繩武 孫連山 孫振棠 苗全 胡名 姜長圃 律協夔 金福貴 周懷龍 孟秀山 孟照聖 邢子林 初興漢 宋長福 吳式安 吳星恒 吳玉琛 李英 李榮九 李魁臣 李綸三 李春山 李國卿 李奉璋 由秉謙 安玉樵 司龍甲 史槐三 平德明 王世選 王殿成 王相臣 王祖躍 王麟 于鵬三 于東沖 于清漳 王連恩 于雲格 王德馨

（女界）耿紫徽五六 王賀清五 王淑靜一

双城

白其光五〇 于榮九三五 朱賓文三〇 趙可齋一六 王子鈞一三 韓樹棟三 趙騏三 趙廷決二 趙驛一 關淑哲二

（女界）關淑哲二二

黑龍江

高雲崑七一三 萬福麟六三八 康景濂六二六 王彭齡五二五 劉景瑀四四九 龐作屛三九一 蔡清禪三九一 韓光第一五〇 巴英額一一八 魏夢齡八四 竇聯芳七七 蘇民生六三 劉德權五一 高鼎如五〇 倘純一四九 徐實珍四七 唐景明五四 李肅忱四〇 王正青四〇 靖國儒三八 張瑞五三八 王克鎮三六 李棟霍朝三六 許光耀三五 王紹琛

李廣開 李良忱 李良傑 朱占元 朱萬選 申成英 王鴻圖 王海峰 王守忠

（女界）王劉淑貞一八 申民强一二 崔淑範八 孫振華一

拜泉

段耀先五七 郭恩澤五二 唐實玲四八 高崇四五 劉兆清四四 薛雲樓四二 于霖生四一 劉瀛文三九 王金方三八 金萬昇三八 張功德三八 郁蔭田三七 郁春馥三三 南廷芳三三 丁作辰三二 丁作寅三〇 李毓琨三〇 田鳳儀二九 李毓芳二九 陸貴一八 羅壽山二七 劉希奇二六 王修之二五 邢樹實二五 江宗海二四 王澤溥二二 郭毓珍一三

熱河

姜承業九一〇 湯玉麟四〇三 佟德一二八九 湯佐輔一五二 金曜臣一二一 湯佐榮九二 李孔芳六七 趙振綱一三 陳憲譜一〇 王鐵珊三 郭鼎九一

測量繪圖

礦林畝積 建築房屋 縣治區域 河海工程 修理道路 設備計畫 代書文件

瀋陽小西關第一商場 奧遊經理處 三民代辦社

鄭性庵啓事

鄙人現因經理法亞銀行華服房事務原任金星保險公司經理一事無暇兼顧業於十月一日向金星公司辭去職務嗣後對於金星公司一切事件鄙人概不負責再法亞銀行華服房自鄙人接辦之日起所有與商號往來如經鄙人簽字蓋章者即爲有效合併聲明

最新發明女科常門第一萬靈聖藥

裝眞玻璃管內空在

專治婦人白帶過多經血不調服之百發百中萬試萬靈 經血各病服之藥力速大無比老婦服之 婦女子女能使老蚌生珠枯樹發芽 帶血崩永不生育及終身不孕或小產 癆症服此藥立見神效此藥用化學製成裝在化學真空玻璃管內儲藏百年不壞藥力永遠不失定價每大盒現洋四元小盒二元試用盒一元購服郵票金票均可一試便知神效

東三省分行遼寧大西邊門外電報分局東屋華孚洋行 龍江省南大街德泰號 四平街

上海華孚洋行 愛蘭丸 服一料即能調經種子

上海大戲院

陽曆十月七號開映 華劇公司最新出品 第一武術 愛情巨片 **猛虎劫美** （張惠民主演 吳素馨）

明星大戲院

寺兒溝 陽曆十月七號開映 大中華百合公司出品 武術俠義 愛情佳片 **熱血鴛鴦** （王元龍主演 湯天繡 起鳳）

世界大戲院

西崗 公司附設 自陰曆九月初三日起映 天一公司出品 邵醉翁導演 **梁山伯祝英台痛史** （胡蝶 金玉如主演） 下期准演 火燒紅蓮寺 即後部 血淚黃花

大連上海大戲院

本月十一日起附設新生活影片公司各戲院放映

空前絕後的國產佳片來了

武術偵探冒險俠義巨片 一二集 **關東大俠** **勿驚** 莫怕 山崩地裂 肉搏刀劍 飛牆走壁 屍橫遍野 來去無蹤 眞險怪奇 導演任彭年 主演鄔麗珠

新生活影片公司首次出品

十月廿二號起一二集各映三天

雲旌書畫潤例

山水畫則 中堂五尺拾貳圓 四尺拾圓 三尺捌圓 條屏每條三圓 冊頁扇面等小品每幅兩圓

篆隸書則 五尺三圓 四尺兩圓五 三尺兩圓 對聯與中堂同 條屏每條照中堂五折

以上泥金加半 劣紙不收 先潤後墨 約期取件

通訊處 大連市福昌街二百四十二番地 收件處 沙河口啓明書社 大連市西崗子東關街義成號

扈雲旌

齒痛トンプク 市民標

痛！痛！痛了不痛！

市民牌牙痛立止散 勿論齲牙虫蛀樣的痛 一嚥了立時就好很有效驗

定價 壹圓 二角五分 五包

大阪市東淀川區豐崎町 郡爾藥房 總賣 本舖 市民藥房

招募代理店

滿洲報星期副刊

大連市山縣通一四二番地
發行所
中日合辦
滿洲報社

現代文藝創作的趨勢

（晉豪）

果然、文藝創作家自已個性的表現、是作家自已感情的流露、因了作家心內的熱水奔騰湃衄、若不把那些熱火發洩出來、就要把他底胸膣裂開，致陷自身於死地的景象、他底表現是自然的流露、是眞實的、而不是做作的、不自然的、假的、雖然個性是個人唯一的所有、但與人類根本上有共通的地點所以一篇創作一經寫成牠便是一把熱烈的火焰、牠便要把感覺的熱裝入讀者的心內而成就了一種力量偉大的潜熱、使讀者發生出一蒸發出時代的情調和時代的色彩、在各個不同的時代情調和時代色彩中、便培養出各時代家的不同的個性和情緒、所以時代的文學就是從時代精神中誕生出來的

現在我們且看今日的時代精神怎麼樣？在今日的時代中、壓迫和被壓迫兩個階級是在明顯地分化起來、在從前、被壓迫者屈辱于壓迫階級的威權下面、長慣着壓迫者的暴虐、忍受着身受的痛苦、可是壓迫者總是壓迫着、被壓迫者儘是忍受着、壓迫至極的時、忍受到不復能忍受時、那反抗暴虐的彈力便要爆發出來、今日這時代便是這樣、在壓迫者與被壓迫者時慘痛的經驗的情緒之下、被壓迫者已經覺醒了他們底反抗的意識反抗的精神了、從前的時代精神和現在的時代精神、顯然地、已經絕不相同、而且是進一步了

因了時代的關係、從前的文藝創作、寫實派的作品只是如實地描模着社會現象滿篇是慘痛悲哀而黑沉沉地沒有希望、沒有光明的現象、但是時代已經變遷了、反抗精神巡遊在被壓迫者的腦中、反抗的意識在他們的心內奔躍着、現在所待的只是時代的成熟罷了

凡是文藝家都是最富于同情心的人、所以他們往往與被壓迫者具有相同的情愛、被壓迫者身受的痛苦和悽愁他們像自已身受的一樣、而他們又是情感最熱烈的人、他們一感到痛苦悽愁之後、在被壓迫者未曾崩發出反抗意識和精神時、而在他們底心中却早已發生了、所以在今日的時代之下、不特中國的文藝家、因居於被壓迫的地位而備着反抗的意識和精神、就是不居於被壓迫地位的文藝家也是有的

那末、若我們承認時代的文藝創作是時代精神的產物、在今日的時代中的文藝創作就應該不復是專描寫些消極頹廢、懷愁悲痛、和暴露黑暗的現象了、而却應該在描寫消極積共鳴的感應所以、雖然文藝創作只是自我的表現、然而無意地却含有感染性和宣傳性的

但是、人的意識是由社會生活決定的人的個性和感情是由周圍的環境養成的、人的自我是決定於客觀的存在的、格外是在最近、文化飛突地上進着、人和社會發生了密切不可分離的現象、所以社會對於個人、處處加着很大的影響、所以人是社會的產物、不能個我獨成于世界的

時代精神(或時代思想)類廢之中含着積極進前的精神在申訴悽慘悲痛之時示着反抗的意識、在爆露醜惡黑暗之中導引着光明的道路

所以、現代文藝創作的趨勢、在作品主觀上說、如前所述、而在作品客觀——就是對於閱者的感應方面說是要興奮人的熱情鼓舞人的勇氣、教訓大衆的觀點、指示被壓迫者應取的反抗的態度、而最終呢、是被壓迫者反抗意識和精神的爆發、以至新社會之實現

新寫實派主義便從這樣的時代精神中誕生出來的、只是牠還有其他的條件吧了

海牙國際聯盟會議之英代表斯諾典氏夫婦

斯氏在該會議席上堅主張英國要求不稍退讓會議將開[illegible]自代表之斡旋始得圓滿終結及斯氏回抵英京時民衆開盛大歡迎大有凱旋將軍得勝凱旋之概云

卦攤前

（餘生）

一個卦攤、圍了一圈人、裏面有一個很高壽的老者問卦！我是一圈人裏面的看閒卦的！先生、給我占一卦、老者說

占卦先生把像象棋子那樣的東西、橫着、豎着、斜着亂擺了一陣、揚起頭問老者道「你占什麼事、是求財？是問病？」一面問、一面端相老者的神氣

「不是求財、更不是問病、是問婚姻」老者說

「令郎今年多大歲數？」先生說

「不是給他問卦、是我的本身的婚姻、問問有成局沒有」老者說

「哦、是了」先生把棋子那樣的東西、又更動一回位置嘴裏又說些午未相冲、癸亥相合的鬼話、又擡起頭來問道「老先生今年高壽？」

「六十大了！」老者道

「女的多大歲數呢」

「十八歲了」老者說完這句話、一圈人同時看了老者一眼

老者自動的向大家說道、「我養着一隻大船、還有、這們說罷、手裏要是沒有幾千人家十七八歲的大姑娘、就給我提親麼？」

先生手摸着棋子那樣的東西、點着頭說「呵！呵！六十七歲、十八歲」

老者目光也注在卦式上、「先生、仔細找找、有成沒有成？我本不想說人！※妻不過家業大、沒有人操持也好啊、娶進門來就當家、我就省心了、聽說姑娘不錯」老者又對大家說

這時候先生在念着「十八、六十七、這婚姻……老者有些發急問他說有成沒有？」先生被他一催、急道、有成、有成

第一天入公寓

（韓啟修）

北平的公寓、據說是很不少、不幸、在我那學校附近可是不多

我費去半天的工夫、走的腿都酸了、慌慌的找到參個公寓、兩個全都住滿了人、只有一個還開着一間房子、說起這間房子不但濕得和剛從湯水的一般、並且光線不充足、夥像利害、簡直無一可取

大概是因爲供不應求的緣故吧、夥計關然帶着居人門房一般的神氣、很粗重而簡短的說

每月房價大洋四塊、外加電燈費一塊、不用裏面的飯再加水錢三塊……

少了不成嗎

不成！少了沒有可說的

他說着、把眼釘了我一下提帶着鄙視的神氣、冷笑了一笑

我走頭無路、只好住這潮濕而黑暗、監獄似的屋子吧受着他們(有屋階級)的宰割壓迫

那末、我這就搬來了

好吧、先把錢交清

我慢慢在向旅館的路上往回走、想、從貳房東手裏租一間房子大倒不錯、啊、我沒有家眷、又奈必有(壓迫)裏面那位男客一樣的幸運、有也不敢當……完了只有(挨)之一道了

晚飯開上了、一個茶碗口大的碟子、盛着一小堆菜豆莢、裏面有像蠅子頭般大、可數過來的肉、四個灰黃堅硬的小饅頭、和一碗白水似的湯、裡面有幾小塊豆腐和白菜

一天疲乏、又無事可作只有(睡)之一途了

不幸、竟是這樣的不幸、嘈雜的聲音愈來愈大、唱的恨不得把喉嚨喊破、拉胡琴的、恨不得把絃兒拉斷、再加上呼、笑……可說是大聖打翻天宮、熱鬧到極點了

十一點過後、嘈雜的聲音才漸漸的下去、以至於沒有可是間斷的竹牌觸桌面的聲音、和雷般的骨頭桌面相磨的聲音、又接續着很清晰而響亮的、作了這沉寂裏的點綴

醒來時、夜光表正指着參點一刻、眞巧、開門聲、談笑聲、不絕的對門住的、密斯汪女士是賦歸來了

完了

（貳一、九月、故都作）

被棄的少婦（一）

（東方先生）

她是農家的女兒、十八歲那年秋天、嫁到鄉村去、丈夫在北京上學、是鄉中很出色的後進

男女相悅、是自然的趨勢這樁婚姻、雖說是完全出諸父母之命、媒妁之言、但一見傾心、他兩確是熱烈烈的相愛着、在她想、舅姑很慈愛、丈夫又這樣的體貼入微也算是怪難得的、因此她總是兩頰堆着笑容、常常默想她前生修下的功德、同將來丈夫學成名立、自己被人稱爲（太太）（奶奶）的榮耀

在他想、妻是這樣富於吸人的魔力、兩顆[illegible]、一點慧心、已够令人顛倒、加以肌膚的勻稱、性情的溫柔、那眞是農村女子裡的麟角鳳毛！雖然兩隻纏足、有點太不時行、但這也不算什麼況說天足也未必眞美、兩隻大脚、駱駝蹄子似的、有什麼好看？是了、記得壹回是很有學問的中國人、曾經說過、纏足是國粹、中國女子之美點、就在纏足纖纖、細步、一般輕薄少年、雖然罵他是頑固黨、老怪物、但我看他的見解、也很有道理呢

愛神的箭、中了他們兩的心、一時村中、樹陰下、廟臺上的多嘴的婦人們、都在興奮的私談着這一双新婚的人兒的佳話趣事、有些人羨他的幸福有些人用譏諷的口吻、笑他們兩輕薄、更有些人表面似乎不屑談這種無事而心裏實存着嫉妒的念頭、但無論如何、他熱烈烈的愛她、是無疑義了

四年匆匆的過去了、他照例每年回家兩次、一次是荷塘裏、花正香的時候、一次是天空中雪花飛舞的時候、直到他畢業出校、由坐在講堂下的學生、一躍而爲站在講臺上的先生了、那年年假才破天荒的沒有回家

鄉村的文明分子、向他的父親恭維他說（倒底作了學堂的監督、公事忙！年節都離不開身）他的父親聽了笑嘻々地解釋道（去掛號信催他也沒來、怕是嫌掙得錢少不長臉吧）言下、撫撫鬍鬚、露出得意的笑聲、好像表示自已是名人之父的光榮只有他的妻子、疑心他別有所歡、因此她不顧元旦這日是萬不該而有愁容的、而兩眼哭得有核桃般大

她的疑心、不幸證實了、最可靠的消息、是西街的阿大說、他親眼看見他穿着洋鬼子衣裳、同一個鴨屁股頭髮的女子、在他們大飯店的禮堂上行了結婚禮、阿大是飯店的夥計、這話還會假嗎

消息傳布得眞快、樹陰下廟台上的婦人們、又開始議論他的不幸、人們都奇異得同聽到一段頂奇異的故事、若具體的打譬喻、唯有光緒年間、聽說洋鬼子的腿是繃直的、倒地就不會起來的那種傳聞、有點兒像

他決心到北京去找他、責罵他負心、並且帶着不滿兩歲的招牌、壹同去罵她狠心的

兩天後、北京的大街上、發現了壹個頭髮紛披、臉色青々的少婦、壹邊給嬰兒吸乳、壹邊嗚咽着啜泣、黃昏的太陽、像害着重病壹般的黯、照在這舉目無親、被人遺棄了的少婦的兩隻蓮鉤上

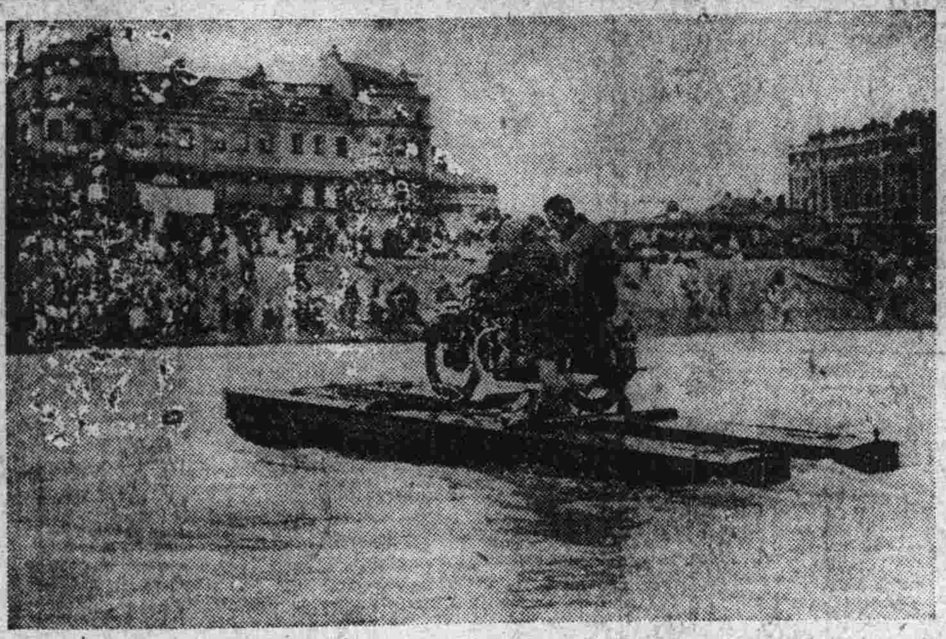

自動自行車航渡大洋

用一輛自動自行車安置十六英尺長之兩隻舢板上而竟能橫斷英國與歐洲間之竇巴海峽而大告成功其自竇巴出發爲午前七時卅五分抵法國嘉賚時爲午前十一時十分僅費時三時卅五分此種航海實爲世界之嚆矢云

流泉與詩（續）

（蕭卓麟）

現代的詩、還是不能脫了這個遺傳病、不過不講音韻只論字句、花呀月呀或者一些比較又要新顯些的詞句、便是他們（自然我也不免在內）構成詩的材料、縱或裏面擺着一個情感、也眞的只是癡、總是露而不藏、淺而不深、這些、自然也不是詩

最近、因爲革命的花樣日新月異、文藝便也成了政治的工具、詩的中間、多半是「殺呀」「殺呀」「炸彈」「前進」的腔調、其實只要是殺的情感、你不說殺呀殺呀也是一樣而更可以感動人的、蔣光赤的「戰鼓」我說他打得響是響、可惜噪耳一點、像這類的東西、與其說是詩、還不說是「罵娘」同鄉裏老媽子罵娘或者撒野一樣

胡適先生的「紅葉」也幾句說是幾句詩、寧可說是幾句話、人之所以說話、也不是完全沒有意義的、古詩「魚戲蓮葉東、魚戲蓮葉西、魚戲蓮葉北」這却似乎要好得多、一般人想這樣作而往常畫虎反類犬、就是因爲知其然而不知其所以然

我以爲一首詩、是一匹流泉一樣的、涓涓的流泉便是活潑的情感、源淵的流水、便是情感的外形……文字、而其順流而下、很自然地曲折迴環、便是其外形的自然美流着而發出、異常自然地發出「叮噹啦啦」「晰々嗽々」有如奏的天然聲調、便是時的自然的音韻、好像郭沫若的「瓶」便是一匹天然的流泉、並不和他所作宣傳文字的雕刻做作相同的

文藝是要領導時代社會的這也就是文藝之所以有時代的價值、而不是只賣得出錢的古董、詩呢、也自然逃不出這個例子、不過文藝是反映着時代社會整個的聲色而使時代社會不偏不畸很自然地走向前路、絕對的不是站在天堂來超度人類的

詩人之所以爲詩人、因爲不在題目之內、那是不應該說的了

剛剛荷槍配刀像煞有介事地忙着在野外打鬼回來、在一面拭汗一面讀報的當中便有繼續不絕很急促的喘息半天來的鬼混、便也蘊在這中了、這喘息又何嘗不是一首不成而革命的詩呢、我以爲！（完）

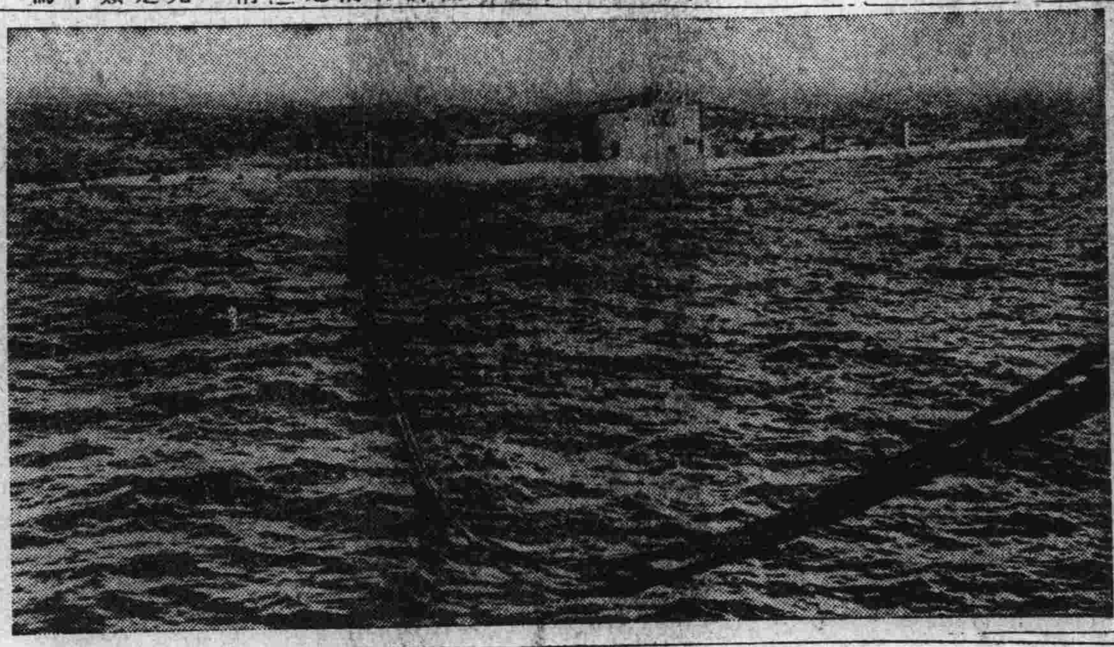

潛水艦救助之實驗

爲實驗救助工作美國最大潛水艦最近在加州桑底亞軍港自沈於八十六英尺海底然後由母艦歐特蘭號送下空氣使再浮上海面結果大見成功云

薄命的我（二）

（蘇張女士）

說的甚麼、大半是環境逼的吧、自斯日之後、我的靈魂肉體、終日如醉似癡、頓失常態、仁慈的母親、只當我受了時傷、不時的勸我靜養些、那裡知道、我的心裡之痛苦啊

我的定婚、是在六歲時、至今已十有一年、是按着舊禮教的例、父母之命、媒妁之言、撮成的、那時我還小、任人操縱、及近二三年來、稍有知覺、雖悔何反？並且思想深刻的舊禮教、週圍的壓迫、學識幼稚的我、雖勇亦不能抗過、唯扯東拉西半露的、質請父母、父母已早參透了、我的用意、拿些早予備下的話、甚麼從咧、甚麼順咧來壓迫我、我又一想、壹市之內、得其自主的姊妹、能有幾位？又恐怕、畫虎不成、反爲的滿城的風雨、這就是我志向不堅、爲偽羞恥所騙而致之因了

至於我未婚夫他！是甲城之北、乙村的人他的父親、在內省丁縣裡、當縣政府的首席、家裡亦略有餘資、今春來至甲城某中學肄業、那裡能在學業上工做、終日無非花天酒地的糊混、簡單的說吧、是學中的敗類、頭等的街溜兒啊、並非我出言惡罵、因實有其聞耳、更兼前日在公園門首我親自看見的、可謂眼見是實了吧、怎能教我不失望？怎能使人不恨？按此時我的身子、尙未實行嫁彼、本應在這婚期前、下一決心奮鬪、或可挽回今日之痛苦亦未可知、怎奈我胆怯何！以今日細思之、亦可謂自做自受了、懊悔奚如？…

楊柳爭妍、桃李鬪艶、秋冬容易、轉瞬又是翌年春天了、三月十本這日、便是我于歸之期了、至時自有一番熱鬧、大半今古一例、中國人都熟知的了、不用我於此處嚕舍、過了三五日、我的他不用說、翁姑以次、家中上下人等、漸都熟了、此時雖非自已、由戀愛中選來的佳偶、亦總是燕爾新婚之中、比在家時的生活、甜蜜了好些、約在一星期之後、這日、我忽想要到大門外看々鄉村的風景、如斯約了他、先後來在大門口（未完）

催房租者

(華)

約莫是下午六七點鐘吧、天雖是陰着、但沒有一點風、熱悶悶的、從公事房出來、回到自已的家裏、伊正在一個人吃晚飯、我看着伊吃畢、伊過來了、報告似的說

(催房租的又來了)

(唔)我不耐煩的這麽應了一聲

(人家某某、不忘都不出房錢麽？虧你也是做官的…)

伊自言自語的繼續着說

(明天他來了、教他到衙門裡找我)

(找你？還不是、哎……算了吧、廢物)

(找我、我就說沒發薪、停幾天再說、况且他按舊麽要房錢、壹院房子、惟有我們每間比傍人貴半塊、他也不對)

(人家要同你找個地方說理)

(說理、我還沒有飯錢呢)

我漸漸不耐煩起來

(吃飯要緊？)還是房錢要緊？人家上同不是說教我們另找房子麽)

(麻煩)我覺得這是個侮辱

(那你明天就給他七塊錢吧)

我眞氣忿了、並且知道伊還存着十塊現洋、但[illegible]不響的負氣出去了

我也起來、壹眼不看伊走出大門、走出胡同口、壹直就往中山公園走、壹而想

據說、紐約(或者是巴黎)有幾十萬獨身男女、他們(或者說她們)都是工人、書記、開汽車者、著述家、等等……之類、這時候應該在球房、茶館、及娛樂塲所很浪漫的消遣吧！但是他們的房租(或者住的是旅館)大約不至於超過全生活費叁分之壹吧？可惜有些留學生也不知道

到中山公園了、遠處有幾匹馬、有些類似學生的在跑自行車、壹個很高人、壹付黑瘦的長臉、聳着兩肩、穿着藍布長衫、手裏擧着個鳥籠(據說這個鳥要值十八塊大洋)這個老牌支那人、我可有些肅然起敬了、他是當袁世凱爲總統時、在總統府當過衛隊的、幾天前或一個向我說的、眼前這些東西一晃一晃的打斷了我的思想、暗了一會、變成無數的白圈在我眼前繚亂起來、連成一氣的麻煩彈動

我回來了、伊進來時、眼紅紅的、大約是哭了

理髮所中

(餘生)

星期六下午我到修容理髮所去推頭、因爲座客太多、等候了有一個多鐘點、我雖然焦急的了不得、但也增廣了許多聞見 把牠寫在下面罷

一個推平頭的座客說「現在關裏是黑貨賤、關外是白貨賤、一去帶黑的去、回來帶回白的來、不消幾回就抖起來了」

理髮的大師父、一面拿着推子剪髮、一面笑嘻嘻的說「路上不怕犯事麽」

「犯事？犯甚麽事？一路上全運動好了、一點事也沒有」座客又這樣說、等一會又問道「你們掌櫃的媳婦說妥了麽」

「沒有妥、媒人拿去十元錢現在又退回來了、聽說女家嫌我們掌櫃的面上有疤、將來還有當面相相、」理髮的說

座客頭已經推完、洗了臉頭上洒了許多香水、面上擦上撲粉、坐在靠壁的一張椅子上、吸着紙煙、說道「我替你們掌櫃的挨相罷、冒充掌櫃的、這個新姑爺、准管相得上」

「相上也不行啊！入洞房怎麽辦呢」理髮的說着笑了室內的人都笑了

「你老甚麽時候東去」理髮的問

「大約在九月底」座客說「這回我一定跟去、在軍營裏也混混、我算命打卦、都說是作官好、你老在營裏給運動一個差事、不行呢！不認字、大差事辦不了」理髮的說

座客一面穿大褂豫備回外走、一面說「行、行、沒甚麽」

德國北極之風景

(上)某日雪島沖流探險隊員狼狽乘舢舨以免危難

(下)爲以活動寫眞機攝照北極風景已告成功

歸途

(鄭錫麟)

把一切放下、身兒心兒都輕了許多
悠然自得地、在斜陽低罩下慢步、走向自已的黑屋

○　○　○

五六匹白的、黃的、花的黑的軍馬
卸了鞍
鬆了帶
也悠然自得地、從人們的身邊經過、走向他們的宿廐

○　○　○

迎面來了個少女
汗兒在細細的流
氣兒在微々的喘
捧着一簇嫩綠色的青草、
低着頭兒
拖着脚兒
趕回去安慰期待着她羊兒

○　○　○

啊

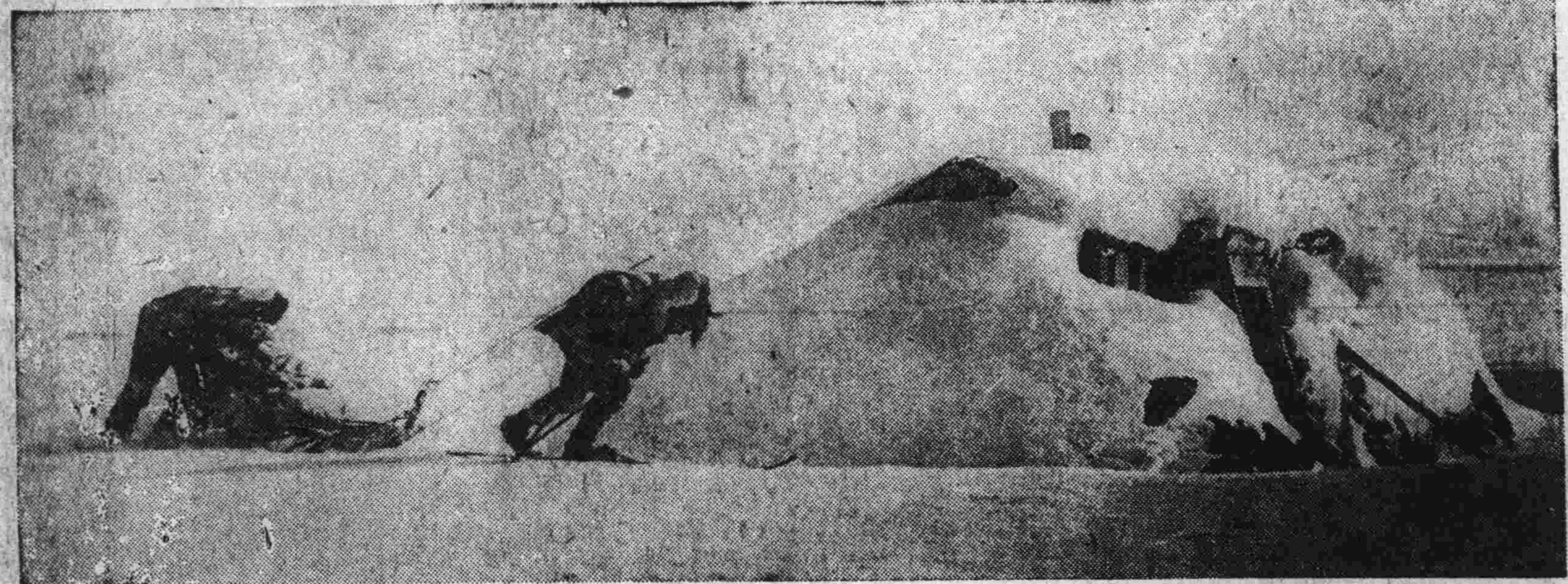

是那匹灰黑色的馬
是那匹無韁繩的馬
奔向小女的面前
不顧這是在街巷
不顧這是在行走
不顧那是少女的至寶
不顧那是小羊的瑤草
他把一切忘了
奔向少女的面前
祈求捧在她懷中的青草

○　○　○

後面又來了個少女
載着塡滿胸臆的沉思
從我的身旁經過

細弱了的心絃

[彤]

疎林將晚霞挂住
秋意將寒鴉細數
留不住的青春啊
怎的又催來秋暮

○　○　○

籬邊有蟋蟀泣訴
黃花着濕了秋露
月兒上得這樣遲啊
且耐住了愁緒閒步

○　○　○

月兒爬上了高樹
花影織起了詩句
相隔了的人兒啊
終有閒情向誰吐

○　○　○

幾聲牆外的更鼓
敲徹了悲凉的故都
細弱了的心絃啊
安排起凄怨的淚譜
一九、二三夜作於故都

離情

(漱青)

秋雨淅瀝滴到明
無眠對孤燈
縱有好話想吩咐
說與誰聽

○　○　○

我早知離愁這般苦
悔不當初留住
到而今說相思寫相思
不能相見
空有凄楚

偶像與藝術

（少）

一個偶像觀念一大不打倒、眞正的藝就一天的不會產生！——這樣的論調、大約已經呼喊不少年了——的確、過去中國的術、但論文學、美術、一切都是死的藝術、於是產生了偉大的新文化運動、在新文化運動漏臉的時候、就以打倒偶像主義做口號、聲嘶力竭、的確下過一次攻擊令的！但是一天一天的過去、試觀今日的現實、又是怎樣？

像現在一般編輯先生——或許有幾個例外的——都有先知之明、當他收到一篇稿子的時候、用不着費了寶貴的光陰去細看一遍內容、只要把作者的名字看了一遍就能決定這篇文章的價値、就是一般讀者、也未嘗不是這樣——文章的價値、完全在作者的人的問題上面只要作者是一個名人、那末他的作品未有不好的了！所以我們中國的文台狀況、的確是一分的古怪、一個時代頭上產生了幾個名作家以後那末這一個整個的時代中不會再產生另外的作家了！因爲雖然有十分天才的作家、因爲名氣的不敵、作品無論如何得不到較好的估價、連「後補」都沒有資格的！

這也不能勢利的編者、也不能負名的大作家、只怪讀者們的偶像觀念去造成所以一般市會式的書賈、流氓式的發行人就利用這一個弱點、去造成他們自己發財的機會、只要去找一個名家拍好馬屁、叫幾親爹、讓這些名作家寫些「大肉主義」的文章、立刻就能到市場去賺錢發了財以後、兜汽車、逛窰子、押假妓……這樣都末的舒服啦！

咗、像這樣的狠狽爲奸下去、叫這微有光芒的文那文台、到那裏去產生眞正的藝術？到那裏去產生我們所需要的作家？

現在簡直是變本加厲了！非但將我們自己貴國的作家分成兩行——有名無名——的把許多舶來的作家也去下意識的分野！

外面的出版量很能夠驚人所以名人的作家也能同一樣的有出版的機會因此川流不息的可以產生有天才思想的作者、但是我們一般中國的學者、對於這些無名的舶來作者的作品、就不屑一顧！其實無名作者的作品、未嘗沒有成功之作的！所以近來出版的許多譯品、都揀幾個時代並不需要的許多已成名作者的作品、介紹給讀者從來沒有譯過一部外國無名作家的集子、偶像觀念的深刻於此可見一班！

朋友我們呼喊的時期到了「打倒崇拜偶像！」

埃皇儲練習漕舟

埃及皇儲法洛克親王在開洛附近宮庭內受一教官指導在練習台練習漕舟之情形

風頭講義

「志潤」

倘若你是個某大學畢業生或是某國留學生而得有證書最好把文憑、配個極精緻的照架、掛在貴府的會客室裏倘若尊大人、勞績卓著、得有政府的褒獎狀的、也可同樣辦理

△ △ △

倘若你坐着包車、經過電燈、汽燈、照得滿街通亮的地方、車夫邁開飛毛腿、在人叢中鑽跑你須將踏鈴○得怪響、庭顯得威風

△ △ △

倘若你是個學生、爲表示你的優越地位起見、須要穿一身洋服、如經濟有些不順手、那末洋服褲、至少要預備一條

△ △ △

倘若你做些慈善事業、慨然解囊不如將你的眞姓名宣佈出來、切莫寫「無名氏捐助」字樣

△ △ △

倘若你喜歡研究洋文、最好先多購些裝訂巨厚的洋文書籍、放在你室內的書內這是上等的裝飾品你的朋友見了、一定說你是博覽群書的大文學家了

△ △ △

倘若你、於體育、素有研究、而被請去當臨時籃球或足球比賽的裁判員、那時你缺乏一身洋服、請你趕快設法、並且屆時須嚴厲的廢除中國話、要滿口洋話、才顯得你外表、資格、無一不合

△ △ △

倘若你自己以爲面目姣好如女子、請你在衣飾上講究否則未免有些虧負尊容了

△ △ △

倘若令未婚夫人、是西施般的美人、交際的專家、而得有她的同意、你可以把她的像片、投刊各畫報志潤說得都對

連濱艷影之卅五、西崗一號之蘭亭

蕭伯納語錄

「一民」

倘若作起初供獻你自己給那些你所喜愛的人們、你末了一定要被那些你曾供獻過你自己的人們憎恨

○ ○ ○

我不再追求快樂、生命是比牠更高貴得多

○ ○ ○

戀愛不能給任何人以新的禮物、牠只能使他的與生俱來的禮物增大

○ ○ ○

當心啷、那不還你一拳的人、他旣不寬宥你也不讓你寬宥你自己

○ ○ ○

「一整個的世界是一座舞台」僅僅有特權的少數人是被允許在戲台的後面

○ ○ ○

倘使你傷害了你的隣人、頂好不要一半一半地做

○ ○ ○

一個人從來沒有希望過、他能夠永遠不失望

○ ○ ○

「犧牲自己」能使我們犧牲他人絲毫也不負疚於心的

○ ○ ○

狐狸不僅僅宣稱他所不能攫得的葡萄是酸的、而且他也主張他所能捕到的比目魚是甜的

○ ○ ○

活潑是求智識的唯一的大道

○ ○ ○

發財了、全國將一致稱你爲財神爺

○ ○ ○

倘若一個偉人能教我們了解了他、我們應該絞死他

○ ○ ○

憎恨是懦怯者被恫嚇後的復仇

○ ○ ○

窮不是一件可驕的事

○ ○ ○

祇有自助的人才會知道怎樣去助人、怎樣有關於他們的自助的權利

○ ○ ○

熱水是革命家的必需品、作洗刷人心和你洗刷牛奶桶一樣、要痛燙他們

○ ○ ○

假如經驗能夠傳授、倫敦的里石也要比最聰明的人們更聰明些

愛與殺

（曼華女士）

現代的人們、都是厭倦了的也許是因思想的搖動、意志的薄弱、生活的枯燥、而厭倦了的、不幸、我們生在這腐敗雰圍的社會裏、生活的平凡與單調、使我們感到寂寞無聊、文藝創作的惡劣自畸形、使我們感到知識飢荒於是、在我們內心裏趨向爲人的一股熱烈的火焰、爲了我們整日價處在這無聊與失望裏、就熄滅了而變成死灰不可復燃、然而人、終究不失其爲圓頂方踵的人、除非血管爆裂、呼吸窒塞者、所以愈感到無聊失望、便愈想向一切對象裏、找尋精神的安慰——肉的緊張、性的陶醉、以驚內心的死灰、得以復燃、醇酒、異性、文藝作品………等外界所領略到的都是內心的火底燃料、能把平凡與單調、轉爲有趣與熱情、人們受了內心的驅使、都不約而同、無形中樹起反命運的旗鼓、奮鬪、掙扎、狂熱、這便是文藝作家所給與人們的暗示

一個民族的興替、須看牠文化的盛衰爲準則西洋民族有今日之强盛、是受希臘文化孕育培植而造成的、因爲西洋文化的焦點、是(殺)的、是(愛)的、殺就是力的表徵愛就是熱的表徵、殺與愛便是西洋文化的靈魂(未完)

深夜

（心易）

願有一位歌曲的女神
把我的煩惱訴給愛人
屋內是怎樣的清冷
窗外是怎樣的陰沉
這無邊際的星辰
今宵好似睡在荒墳
使我心絃緊張的
是那流浪的愁雲
四野奏起來的哀音
一直到夜闌更深
神呵讓姬嚥了這一杯濃酒
因爲那是我別後的酸辛
在她幽靜的春眠裏
我遙遙地灑下微痕
噯呀、你夢時的唇邊可有我
的魂兒輕吻

新書目錄

●教育參考書類

▲教授法原論新 大洋八角
▲路易氏教學法 大洋三角
▲教育哲學大意 大洋一元
▲師範生的良友 大洋二角
▲單級教師之友 大洋四角五
教育科學 大洋四角
▲家庭教育 大洋八角
▲特別教育 大洋五角
新教育學 大洋一元二
▲公民教育 大洋一元五
▲教育學原理 大洋四角
▲普通教學法 大洋五角五
▲蒙台梭利教學法 洋二角五
▲設計教學法精義 大洋一元二角
▲教育的科學之研究 大洋一元五角
▲設計式的各科教學法 大洋八角
▲私塾改良提訣 大洋五分
▲小學數師必攜 大洋五角
▲清代學術概論 大洋六角五
▲學校衞生要旨 大洋四角五
▲小學課程概論 大洋八角五
▲青春期心理學 大洋七角
▲全國教育會議報告 大洋一元八角
▲中國教育指南 大洋一元
▲應用心理學 大洋一元五

函購章程 外埠函購書價未滿五元者可用郵票代錢中國郵票一元作大洋九角五分日本郵票一元作金票九角五分金票兌大洋遂市作價吉黑郵票及有汙損或不能揭開者一律不收郵費約照書價加一成有餘退還不足照補若未納掛號費者倘有遺失敝號不負責任掛號之件則以郵局收條爲憑若有遺失敝號可代查問但亦不負賠償責任特此聲明

啓明書社

大連市沙河口大正通 電話九四二七番

發行人 西片朝三 編輯人 金念曾 印刷人 金慕韋